

Generel tidslinje, over forhold / begivenheder – Frederikssund Kommune – 1. kvartal 2010.

Revideret 03.03.2016

2010	1	1	<p>Det nye byråd Her ved årsskiftet fra 2009 til 2010 træder det nye byråd på 23 medlemmer i arbejdstøjet. Byrådet blev valgt ved kommunalvalget den 17. november 2009. Første åbne møde i Byrådet bliver allerede tirsdag den 5. januar 2010 kl. 17.00. Fra i dag er det også muligt at se en oversigt over det nye byråd her på hjemmesiden, ligesom der er oprettet en profil af hvert af medlemmerne. Samtidig er oversigten over Byrådets fagudvalg og Økonomiudvalget også opdateret.</p>
2010	1	5	<p>Endelig vedtagelse af bevarende lokalplan for Kyndby Huse</p>  <p>Den bevarende lokalplan for Kyndby Huse blev endeligt vedtaget af Frederikssund Byråd den 16. december 2009 med enkelte ændringer, herunder ændringer vedr. materialevalg samt skorstene. Formålet med den bevarende lokalplan for Kyndby Huse er at sikre gode og brugbare udbygningsmuligheder for beboerne i Kyndby Huse og samtidig sikre bebyggelsens helt særlige kulturmiljø. Kulturmiljøet i Kyndby Huse fremstår som et enestående eksempel på en bygningskultur fra industrialiseringen i Danmark, hvor hele byer enkelte steder groede frem i tilknytning til industri. Kyndbyværket blev opført i år 1940 som aflastningsværk for H.C. Ørstedsværket, som man på det tidspunkt mente ikke kunne udbygges mere. Beliggenheden ved Kyndby strand, langt fra Alfærvej, blev valgt pga. muligheden for at etablere en relativt dyb havn til indskibning af brændsel til værket - primært kul. Den afsides beliggenhed betød til gengæld, at det var svært at rekruttere tilstrækkeligt med kvalificerede medarbejdere fra lokalområdet. Bebyggelsen Kyndby Huse blev derfor opført i perioden 1939- 1953 som boliger og servicefunktioner for værkets medarbejdere. Kulturmiljøet i Kyndby Huse er unikt, da hele byen er opført til Kyndbyværkets medarbejdere, og husenes udformning og placering tydeligt afspejler den periode, de er opført i samt lejernes stilling på værket. Der findes så vidt vides ingen tilsvarende industribyer i Danmark, der som Kyndby Huse er etableret som et selvstændigt miljø i tilknytning til et kraftværk. Den bevarende lokalplan for Kyndby Huse sikrer at boligerne lever op til nutidens krav om lys og luft. Det er i planen blandt andet sikret ved, at give mulighed for etablering af kviste og tagvinduer, som vil resultere i mere lyse boliger. Derudover giver lokalplanen mulighed for opførelse af en tilbygning til boligerne, som vil betyde, at det for hver enkelt andelshaver vil være muligt at udvide boligarealet betydeligt. Lokalplan nr. 025 for Kyndby Huse giver således mulighed for, at Kyndby Huse også i fremtiden er et rart sted at bo, samtidig med at den sikrer den helt særlige historie i området.</p> 

Se [lokalplanen](#)
Se [bekendtgørelsen](#)



2010

1

5

Offentlig fremlæggelse af den bevarende lokalplan for Onsved



Den bevarende lokalplan for Onsved blev vedtaget til 8 ugers offentlig fremlæggelse den 16. december 2009 af Frederikssund Byråd.

Den bevarende lokalplan for Onsved blev igangsat, idet der var et ønske om at bygge nye boliger i landsbyen. Onsved er i Regionplan 2005 udpeget som særlig landsby. Det betyder at opførelse af nye boliger i Onsved skal ske på baggrund af en bevarende lokalplan.

Lokalplanen skal sikre at de kulturhistoriske og landskabelige træk i landsbyen bevares. Formålet med den bevarende lokalplan for Onsved er derfor at sikre og styrke de bevaringsværdige træk i landsbyen. Lokalplanen skal samtidig undersøge mulighed for nye boliger indenfor landsbyafgrænsningen, uden at sløre landsbyens karakteristika og struktur.

De særlige bevaringsværdige træk i Onsved er byens møde med landskabet skabt af udskiftningen i 1808 og opbygningen af byen med et stort centralt placeret fællesareal.

De bevaringsværdige træk i Onsved sikres ved at fastlægge bestemmelser omkring nye boligens placering, udformning af eksisterende vejforløb, samt ved at friholde fællesarealet med gadekæret for fremtidig bebyggelse, parkering og oplag.

Lokalplanen giver mulighed for at genskabe fællesarealet som fælles samlingspunkt for indbyggerne i Onsved, med mulighed for at etablere et legeområde med tilhørende grillplads.

Lokalplanen sikrer endvidere at fremtidig boligbebyggelse understøtter Onsved karakter som landsby ved at fastlægge bestemmelser om, at ny boligbebyggelse skal opføres som enfamilie længehuse i 1½ etage.

Lokalplan nr. 029 for Onsved giver således mulighed for, at der



			<p>kan skabes et fælles samlingspunkt for indbyggerne, og at der ud fra retningslinjer angående placering gives god mulighed for udbygning af bebyggelsen, samtidig med at Onsveds helt særlige kulturhistorie bevares.</p> <p>Se lokalplanen Se bekendtgørelsen</p> 
2010	1	6	<p>Idræt for voksne udviklingshæmmede Målsætningen i kommunens handicapplan er at der skal arbejdes for at <i>kost og motion er en legitim mulighed også for borgere med udviklingshæmning</i>. Derfor planlægger vi i 2010 at iværksætte forskellige initiativer der sikrer at dette bliver en realitet. For at vi kan sætte de rigtige ting i gang, er din mening vigtig! Hvad enten du er borger, pårørende, personale eller på anden måde interesseret, vil vi meget gerne høre din mening om Idræt for voksne udviklingshæmmede. Vil du have indflydelse på udformningen af fremtidige idrætstilbud, så meld dig til inspirationsmødet der finder sted på Kulturhuset Elværket, tirsdag den 9. februar 2010 fra kl. 17.00 til ca. 21.00 Se invitationen til inspirationsmødet. Tilmelding senest den 25. januar.</p>
2010	1	13	<p>Har du lyst til at vide mere om Internettet? Så er et kursus for nybegyndere måske lige noget for dig. Tirsdag den 26. januar kl. 17-18.30</p> <p>- holder Skibby Bibliotek kursus, hvor du kan få en grundlæggende introduktion til internettet, så du kan komme i gang med selv at søge informationer og finde hjemmesider på nettet. Du har måske altid haft mange andre interesser og ikke rigtig tid til at ofre Internettet megen opmærksomhed, da det kom frem. Og siden har det måske virket lidt for besværligt at give sig i kast med. Men nu har du så erkendt at Internettet ikke er til at slippe udenom.</p> <p>Under temaet "Lær mere om IT" tilbyder Skibby Bibliotek nu et kort kursus for nybegyndere. Kom og få hjælp til det allermost nødvendige. Hvis du er internet- og computerbegynder, så hjælper vi dig på vej. Tilmelding nødvendig - senest tre dage før til Skibby Bibliotek på telefon 4735 1255 eller til et af de andre Frederikssund Biblioteker.</p> 
2010	1	15	<p>Førstehjælp til babyer i Babycaféen Babycafé på Jægerspris Bibliotek tirsdag den 19. januar 2010 kl. 10.00 til 12.00 Januars babycafé på Jægerspris Bibliotek bliver med deltagelse af beredskabsmester Jimmy Andersen, der vil fortælle om og demonstrere førstehjælp til babyer og små børn. Jimmy kommer ind på emner som feberkræmper, spærring af luftveje og manglende vejtrækning, men også de mindre alvorlige ting som små sår og rifter - og alt det man kan gøre for at forhindre at uheld opstår. Der bliver selvfølgelig også tid til spørgsmål. Som vanligt deltager sundhedsplejersken fra kl. 11.00. Undtagelsesvis beder vi deltagere melde sig til Babycaféen, da vi så bedre kan beregne den nødvendige plads til Jimmy og hans udstyr, samt til voksne og babyer. Tilmelding kan ske på tlf. 47 35 17 22.</p>
2010	1	19	<p>Debataften Frederikssund Kommunes Folkeoplysningsudvalg inviterer alle foreninger til at tage aktivt del i debataften om Unge i fokus - gider de foreningerne? Foreningernes muligheder og udfordringer? Tirsdag den 26. januar 2010 kl. 19.00 - 22.00 Åbjergskolens multisal, Kornvænget 4, 3600 Frederikssund</p>

		<p>Kan og skal vi fastholde de unge? Hvad gør foreningerne godt/skidt for de unge? Gider de unge overhovedet foreningerne? Har foreningerne overlevet sig selv i forhold til de unge? Skal vi organisere de unges fritid? Hvad vil de unge i foreningerne?</p> <p>Oplægsholdere: Søren Østergaard Leder af Center for Ungdomsstudier og Religionspædagogik (CUR) samt ungdomsformand, bestyrelsesmedlem og træner i Herfølge Boldklub. Søren har arbejdet med bl.a. aktuelle trends i ungdomskulturen, frafald og fastholdelse, rekruttering og fastholdelse af frivillige, nytænkning af foreningskulturen. Anne Kofod Udviklingskonsulent i Det Danske Spejderkorps og arbejder med vækststrategi. Hun har en baggrund som forsker på Center for Ungdomsforskning, hvor hun især har fokuseret på unges fritidsliv. Martin Rosenkilde og Jeanette Bjerg Hansen Begge er unge aktive i Danmarks Idræts-Forbund's Ungenetværk. Her kan du tilmelde dig debataftenen eller du kan sende en e-mail til kulturogfrid@frederikssund.dk inden den 25. januar 2010.</p>
2010	1	<p>22 Rejsegilde på nyt omsorgscenter</p> <p>Torsdag den 21. januar kunne der afholdes rejsegilde på første etape af det nye omsorgscenter, der er under opførelse i Oppe Sundby i Frederikssund bys sydøstlige del. Byggeriet har været i gang i mere end et år nu, og er et resultat af byrådets beslutning i 2008 om at opføre et nyt omsorgscenter for at imødekomme behovet for flere plejeboliger.</p> <p>Det nye omsorgscenter kommer i første etape til at rumme 60 boliger fordelt på 2½ boenheder samt et servicecenter og fælleshus. Fuldt udbygget rummer omsorgscentret fire boenheder med i alt 100 plejeboliger med tilhørende servicecenter, centerkøkken mv. Boligerne er placeret, så der fra opholdsstuen er udsigt ud over landskabet. Fællesrum og gange er placeret ind mod det beskyttede gårdrum med adgang til fællesterrasser.</p> <p>Når byggeriet er færdigt vil de beskyttede gårdrum tage sig således ud, set i arkitektens streg:</p>   <p>Og sådan ser gårdrummene ud ved rejsegildet:</p>



Du kan [læse meget mere om detaljerne i projektet her](#). Det var formand for Social-, ældre og sundhedsudvalget, Tina Tving Stauning, der holdt talen ved rejsegildet. Her roste hun bl.a. alle håndværkerne, der ses et udsnit af i baggrunden på billedet her.

Se også [FjordTV's indslag](#) fra rejsegildet.

Det nye omsorgscenter forventes at være klar til at kommunen kan overtage byggeriet fre entreprenøren i sidste del oktober i år, formodentlig den 29. oktober.

Ganske kort tid herefter kan centret indvies, og 60 beboere kan flytte ind i deres nye hjem der er indrettet som 2-rums boliger, hvor opdelingen mellem stue og soveværelse er gjort fleksibel med en mobil væg. Soveværelsets størrelse er dimensioneret så der kan ske forflytning til badestol på arealet mod badeværelset. Der er forberedt for loftlift i soveværelset. Badeværelset opfylder kravene til at en hjælper kan komme til på begge sider af toilet, håndvask og bruser og indrettes iht. Vejledning om indretning af boliger for plejkrævende ældre.



Stuen kan møbleres med en spiseplads og sofagrube efter ønske. En karnap med havedør giver adgang ud til en mindre privat terrasse. I soveværelset er der et højt vindue med en lav brystning. Tilsammen giver det et godt lys i boligen samt udsigt ud over landskabet - også selv om man er sengeliggende.

Der mangler dog noget arbejde fra håndværkernes side endnu, hvilket billederne herunder vidner om.





Foto: Kenneth Jensen

2010	1	<p>28 Kendis med kultur og fritid på hjerte Kultur- og Fritidsborgmester i Københavns Kommune, Pia Allerslev, er hovedtaler fredag den 5. februar, når Frederikssund Kommune er vært på Metalskolen i Jørlunde, hvor Fritidssamrådet for Region Hovedstaden afvikler sin årlige konference. Pia Allerslev, der er kendt som en markant kulturpolitiker, har på konferencens sidste dag fået meget frie hænder til at give sit bidrag til og visioner for udvikling af kultur- og fritidsområdet i regionen. At det er lykkedes at få Hovedstadsregionens førende, kulturpolitiske personlighed på programmet til konferencen i Frederikssund, løfter ifølge Fritidssamrådets formand Ole Munch, Frederikssund Kommune, fritidskonferencen optimalt. Fritidssamrådet for Region Hovedstaden er et netværk for medarbejdere og chefer på fritids-, idræts-, og kulturområdet. Fritidskonferencens hovedtemaer er <i>Idræt for alle</i> og <i>Aftenskolernes fremtid</i>. Der er 31 deltagende kommuner i fritidskonferencen, hvoraf de fleste er fra Region Hovedstaden.</p>
2010	1	<p>29 Hvordan har du det? - 2010 En stor landsomfattende sundhedsprofilundersøgelse starter i februar. I Frederikssund Kommune får 2500 borgere tilsendt et spørgeskema. <i>'Hvordan har du det? - 2010'</i> er den til dato mest omfattende nationale sundhedsundersøgelse om trivsel, sundhed og sygdom blandt landets borgere fra 16 år og opefter. Her i Region Hovedstaden deltager samtlige 29 kommuner i undersøgelsen. I alt vil cirka 95.000 af regionens borgere modtage et spørgeskema med posten i starten af februar 2010. Borgernes besvarelser skal medvirke til at danne et oversigtsbillede af danskernes sundhedstilstand ud fra en række aktuelle forhold i borgernes hverdagsliv. Spørgeskemaet indeholder derfor spørgsmål om den enkeltes sundhed og trivsel, om dagligdagen og sundhedsvaner. <i>'Hvordan har du det? - 2010'</i> kan bruges til at skabe overblik for politikere, og dermed danne grundlag for en målrettet tilrettelæggelse af forebyggelse, behandling og genoptræning i kommunerne og på regionens hospitaler.</p>

			<p>Alt for mange mennesker bliver i dag ramt af sygdomme, som kan forebygges og dermed undgås. Det er vigtigt, at kommunerne sammen med regionen sætter langt mere måltret ind på det forebyggende område. Denne sundhedsundersøgelse vil give Region Hovedstaden og de enkelte kommuner indsigt i hvilke befolkningsgrupper der bliver mere syge end andre – og hvorfor de bliver syge.</p> <p>Det er afgørende for undersøgelsen, at flest muligt borgere svarer på spørgeskemaet. Hvis du er en af de tilfældigt udvalgte, der modtager spørgeskemaet, opfordres du derfor til at udfylde det, da det har betydning for det samlede sundhedsbillede i Region Hovedstaden.</p> <p>Læs mere om undersøgelsens datagrundlag og svarprocent i 2008 undersøgelsen.</p>
2010	1	29	<p>Samarbejde om børnemotion</p> <p>Alle taler om nødvendigheden af det, og nu gør Frederikssund Kommune og Aerobicgården noget ved det i et nyt samarbejde. Nordea Fonden har nemlig doneret 135.000,- kroner til et samarbejdsprojekt, hvor kommunen og Aerobicgården i fællesskab uddanner personalet i skolefritidsordningerne (SFO) til "børne-fitness-instruktører".</p> <p>Torsdag, den 28. januar fik Frederikssund Kommune og Aerobicgården overrakt de 135.000 kroner af Nordea. Se indslag i FjordTV fra overrækkelsen her.</p> <p>Målet for projektet er at fremme børnenes lyst til at dyrke motion. Konceptet er målrettet aldersgruppen for de 6 - 9 årige børn, og er bygget op omkring leg og bevægelse. Konceptet indeholder seks grundelementer:</p> <ul style="list-style-type: none"> Grundmotoriske bevægelsesmønstre. Bevægelighed. Koordination. Balance/stabilitet. Kondition. Udholdenhed. <p>Der bliver 18 forskellige øvelser, hvor flere blandt andet kræver samarbejde. Konceptet skal betragtes som et supplement til idrætsundervisningen i skolen - der videreføres til idrætslege i skolernes skolefritidsordninger. Inden opstart bliver personalet først undervist af Aerobicgårdens uddannede instruktører. Efter vinterferien forventes man dermed at være klar til at begynde med træning og øvelser i den enkelte SFO.</p> <p>Det er frivilligt for skolerne om de vil deltage, men allerede nu har 9 af kommunens SFO'er sagt ja til at medvirke, og det betyder at pengene fra Nordea kommer knapt 1.600 af kommunens SFO-børn til gavn.</p>
2010	2	2	<p>Kvalitetsstyring på natur- og miljøområdet</p> <p>Natur- og miljøadministrationen i Frederikssund Kommune har modtaget certifikat for implementering af et kvalitetsstyringssystem for kommunens sagsbehandling på natur- og miljøområdet.</p> <p>Certifikatet blev overrakt til Morten Skovgaard, Formand for Teknik, Miljø og Erhvervsudvalget, af Preben Lind Hansen, afdelingsleder i DS Certificering. Overrækkelsen skete i forbindelse med udvalgmødet den 1. februar 2010.</p> <p>Ved overrækkelsen deltog medlemmerne af Teknik, Miljø og Erhvervsudvalget, og fra administrationen Pia Holm Nielsen, chef for Natur, Teknik og Miljø, og Ejvind Mortensen, direktør for Arbejdsmarked, Erhverv og Teknik.</p>  <p>På billedet ses i forgrunden Vibeke Ann Villadsen (sagsbehandler), Camilla Blankholm (sagsbehandler), Morten Skovgaard (udvalgsformand), Preben Lind Hansen (DS Certificering).</p> <p>Baggrund</p> <p>I maj 2006 vedtog Folketinget en lov om et kvalitetsstyringssystem for den kommunale sagsbehandling på natur- og miljøområdet. Indføringen af kvalitetsstyring på natur- og miljøområdet skete således samtidig med strukturreformen, dvs. pr. 1. januar 2007.</p> <p>Formål og krav</p>

			<p>Kvalitetsstyringssystemets formål er at synliggøre at der løbende foretages overvågning og opfølgning på at kravene i relevante love og bekendtgørelser på natur- og miljøområdet følges.</p> <p>Et af kravene til systemet er at der årligt skal gennemføres en vurdering af systemet. Endvidere er et af kravene, at ledelsen årligt evaluerer systemet og offentliggør resultatet af indsatsen på kvalitetsstyringsområdet det pågældende år. Målene med arbejdet med kvalitetsstyring er dels at sikre høj faglig kvalitet, effektivitet og tilfredshed i sagsbehandlingen og dels at sikre borgernes tillid til og tilfredshed med sagsbehandlingen.</p> <p>Implementering og opbygning af et kvalitetsstyringssystem</p> <p>Siden loven blev vedtaget er der blevet arbejdet på opbygning af og implementering af et kvalitetsstyringssystem for natur- og miljøområdet.</p> <p>I 2009 var arbejdet med kvalitetsstyring fokuseret på dels at opbygge systemet med de relevante faglige og tværgående procedurer, dels at gøre medarbejderne bekendt med systemet, dvs. implementere systemet.</p>
2010	2	8	<p>Løsning på magasinproblem inden for rækkevidde</p> <p>Byrådet besluttede den 27. januar 2010 at frigive 5,5 mio. kr. til et nyt magasin til Museet Færgedgården.</p> <p>Da Museet Færgedgården åbnede i 1984, var det med nyistandsatte bygninger i den gamle Færgedgård, dog uden egnede magasiner. Dette problem blev i lang tid løst ved at museet lejede sig ind i forskellige lader, lofter, kældre og nedlagte landbrugsbygninger, men forholdene for museets samlinger var langt fra optimale under disse forhold.</p> <p>Under en kvalitetsvurdering af museet i 2005, foretaget af Kulturarvsstyrelsen, blev dette problem påtalt og museet blev pålagt at løse problemet så hurtigt som muligt.</p> <p>I mellemtiden er museet gået fra at være en selvejende institution til at være kommunalt, og i et godt og konstruktivt samarbejde med politikere og forvaltningen i Frederikssund Kommune, har museet nu en løsning på magasinproblemet inden for rækkevidde. Løsningen har kommunen fundet sammen med Stiftelsen i Jægerspris, og den går ud på at renovere og indrette det gamle Skovens Savværk til magasinformål.</p> <p>Holder tidsplanen vil magasinet være klar til indflytning til maj i år, og herefter venter en stor flytteopgave.</p> <p>Når man flytter magasiner fra så dårlige forhold som museet har haft tidligere, er en flytning ikke blot et spørgsmål om at flytte genstandene fra A til B. For at undgå at man flytter skadelige borebiller og andre uønskede husdyr med til det nye magasin, skal alle trægenstande igennem en frysebehandling, som dræber alle uønskede skadedyr. Hertil kommer en varsom afrensning af alle genstande, før den endelige placering i det ny magasin kan gennemføres.</p> <p>Når udflytningen er gennemført har Færgedgården så til gengæld fået nogle fremtidssikrede opbevaringsforhold for de dele af museets samling, der ikke er udstillet.</p> <p>Dette er vigtigt for at man også i fremtiden kan lave nye udstillinger, eller hvis man ønsker at forske i egnens historie. Magasinet rummer således det man kan kalde museernes "valutareserve", der skal sikre vores fælles kulturhistoriske arv langt ud i fremtiden.</p> 
2010	2	9	<p>Kultur- og fritidsborgmester i storform på Metalskolen</p> <p>Det var en særdeles veloplagt Pia Allerslev, der fredag den 5. februar på Metalskolen i Jørlunde afsluttede en indholdsmættet konference i Fritidssamrådet for Region Hovedstaden.</p> <p>Pia Allerslev, der er Kultur- og Fritidsborgmester i Københavns kommune, gav de 78 konferencedeltagere fordelt på 32 kommuner i Region Hovedstaden og Region Sjælland, en lang række bud på, hvorfor <i>Kultur- og fritidsområdet er fundamentet for byens puls!</i></p> <ul style="list-style-type: none"> - Vi skal have modet til at tænke stort, eksempelvis ved opførelse af en ny kæmpehal for nutidskunst af internationalt format, ved etablering af en superarena og af et egentlig superligastadion - udover Parken som er nationalstadion, betonede Pia Allerslev. - Alle projekter kræver samarbejde i hele regionen, ikke mindst omkring finansieringen, og gerne med deltagelse af Region Sjælland. <p>Men også en lang række mindre omkostningskrævende projekter har Pia Allerslevs bevågenhed: - En by eller bydel skal være kendetegnet af de kultur- og fritidstilbud, den rummer, var et andet af Kultur- og Fritidsborgmesterens mantraer.</p> <p>Afslutningsvis efterspurgte Pia Allerslev resultaterne af fritidskonferencens hovedtema, Idræt for Alle, og lagde dermed op til et eventuelt tættere samarbejde om breddeidrætten i regionen.</p> <p>Det var således en meget tilfreds konferenceleder og formand for Fritidssamrådet i Region Hovedstaden, Ole Munch, Frederikssund Kommune, der kunne runde den to dage lange konference af, og hvor især Pia Allerslevs inspirerende og indholdsmættede indlæg gav deltagerne bud på, hvad der skal til for at løfte kommunerne på det kulturelle og idrætslige felt.</p> 



2010

2

11 **Spisehus på Højagergård indviet**

Den 5. maj 2009 blev det første spadestik taget, og her kun knapt et år efter står huset nu færdigt. Onsdag den 10. februar kunne den røde snor klippes over, og huset tages i brug.

Indtil 31. december 2009 blev Højagergård drevet af Region Hovedstaden, men fra 1. januar i år har Frederikssund Kommune overtaget institutionen.

Højagergårds bygninger har da også været kommunale siden 2006, hvor Sammenlægningsudvalget i Ny Frederikssund Kommune besluttede at købe dem.

Denne handel gav et overskud på cirka 13 millioner kroner. Overskuddet er i dag placeret i den selvejende institution Højagergård, og formuen skal efter vedtægterne bruges til handicapformål på Højagergaard.

Det er penge fra dette overskud, der har betalt byggeriet af det nye spisehus på 425 kvadratmeter. Huset har kostet 5,5 millioner kroner at bygge, og kan have cirka 100 spisende gæster ad gangen, hvis borde og stole stilles rigtigt. I hverdagen er der dog kun plads til cirka 60 spisende på én gang.





Sådan ser det nye hus ud i flot vintersol.

Rum for mad og kultur

I sin åbningstale udtrykte forstander Erik Schlichting håb om, at det nye spisehus vil udvikle sig til meget mere end en ny kantine for de godt 100 mennesker der har deres daglige gang på Højagergård. Det må meget gerne udvikle sig til at rum for Kunst og kultur, der også indtages af andre foreninger og institutioner. En af idéerne i den henseende kunne være at arrangere fælles pædagogiske og kulturelle arrangementer med andre af kommunens væresteder. Kombinationen af det pædagogiske og kulturelle arbejde er ifølge Erik Schlichting netop en af grundidéerne med Højagergård, hvorfor det også indgår i institutionens navn, der i sin fulde længde er AKU-center Højagergård. AKU er en forkortelse for **Arbejde, Kultur og Udvikling**.



Ud over Erik Schlichting holdt næstformanden for Højagergårds bestyrelse, Astrid Schøbel og Peter, der er bruger på Højagergård, også taler. Begge udtrykte de glæde over de nye, flotte rammer. Især Peter glædede sig også til at tage det nye hus i brug, og så frem til alle de nye muligheder det bringer med sig for brugerne.

Herunder lidt indtryk fra indvielsen af spisehuset.



Kim Rockhill, daglig leder på Højagergård, byder velkommen.



Et kig igennem det store nye køkken, der er en del af spisehuset.



Herover ses plantegningen over Højagergård. Det nye spisehus er bygningen længst til venstre. Tegningen kan hentes i [bedre opløsning her](#).

Foto: Kenneth Jensen

2010	2	<p>11 Forflytningspolitikken skal sætte arbejdsmiljø på dagsordenen Sundheds- og Forebyggelsesafdelingen ønsker at forebygge nedslidningsskader og arbejdsulykker. Derfor er der udarbejdet en såkaldt forflytningspolitik for arbejdspladser inden for ældreområdet. Med baggrund i kommunens værdier skal politikken medvirke til at skabe en fælles kultur på området, således at borgerne bliver behandlet på en værdig og aktiverende måde. Retningslinjerne skal bl.a. tydeliggøre, hvem der tager sig af hvilke opgaver, og hvem der har ansvaret. Retningslinjerne kan også bruges i forhold til uoverensstemmelser med borgere og pårørende. Se hele forflytningspolitikken.</p>
2010	2	<p>22 Åben Anonym Rådgivning Frederikssund Kommune kan nu tilbyde Åben Anonym Rådgivning. Tilbuddet henvender sig til familier, børn og unge bosiddende i Frederikssund Kommune. I rådgivningen sidder uddannet personale, som yder rådgivning i forhold til forskellige problematikker. Det kan f.eks. dreje sig om skilsmisse, problemer med forældre, børneopdragelse, misbrug, skole, kammerater mv. Rådgivningen er åben: Tirsdag kl. 14.00 – 16.00 (fortrinsvis unge) Torsdag kl. 16.00 – 18.00 (fortrinsvis forældre)</p>

			<p>Åben Anonym Rådgivning kan desuden kontaktes hver torsdag kl. 14.00 – 16.00 på telefon 80 30 10 10 (gratis nummer). Rådgivningen er beliggende på Kong Dansvej 7, 3600 Frederikssund. Forældre, børn og unge er velkomne til at møde op, og der skal ikke bestilles tid. Rådgivningen er gratis og anonym.</p>
2010	2	22	<p>Mangel på vejsalt Frederikssund Kommunes saltleverandør har meddelt, at den lange (næsten) uafbrudte vinter har betydet et meget stort forbrug af vejsalt i hele landet. De har indtil nu, sammen med de øvrige udbydere på markedet, været i stand til at levere de nødvendige mængder af vejsalt. Leverandøren har dog fortsat vejsalt på lager og der er skibstransporter på vej med mere vejsalt. Men Leverandørerne er, på grund af deres lagerbeholdning, tvunget til, at rationere på leverancerne i forhold til Vejdirektoratet og Kommunerne. Situationen med mangel på vejsalt gælder alle de leverandører som Driftsafdelingen har kendskab til. På baggrund af ovennævnte ser Vej og Park, Driftsafdelingen, sig nødsaget til at rationere sit forbrug af vejsalt ved at prioritere indsatsen på vejnettet, indtil de nye forsyninger når til landet. Det betyder, at det overordnede vejnet, i Kommunen, vil blive saltet så længe det er muligt. Der er her tale om veje med gennemgående trafik og kollektiv trafik samt cykelstier. Derimod vil villaveje, boligveje og blinde ender ikke blive saltet før end saltleverancen er normal igen.</p>
2010	2	22	<p>Udsendelse af årsopgørelse på forbrugsafgifterne I disse dage udsendes årsopgørelsen på forbrugsafgifterne enten via Postvæsnet eller via din E-boks. Vær derfor opmærksom på, om du modtager opgørelsen via Postvæsnet i løbet af de næste par dage, ellers tjek din E-boks. Mange borgere har tilmeldt sig E-boks, men glemmer desværre at kigge i boksen. D.v.s. først når de modtager en "rykker" fra Kommunen på manglende betaling, går det op for dem at årsopgørelsen rent faktisk ligger i E-boks. Vær endvidere opmærksom på at opkrævningen forfalder til betaling 1. marts 2010 med sidste rettidig indbetalingsdag den 10. marts 2010. Kommunen udsender ca. 14 dage efter sidste rettidig indbetalingsdag første "rykkerskrivelse". Ved for sen indbetaling beregnes 1 % i rente pr. påbegyndt måned fra forfaldsdatoen. Det kan derfor anbefales, at du tilmelder dig PBS, hvis du ikke allerede har tilmeldt dig denne ordning. HUSK: At du skal betale regningen som du plejer, indtil den konkrete betaling med beløb står på PBS-oversigten. Ved tilmelding til PBS, skal du anvende følgende nr.: PBS NR: 01237446 DEBITOR GRUPPE: 00676 KUNDENUMMER: 021 + debitornummer + 00. På årsopgørelsen opkræves for følgende afgifter: <ul style="list-style-type: none"> • Vand (hvis ejendommen er tilsluttet Frederikssund Forsyning Vand A/S) • Vandafledningsafgift (hvis ejendommen er tilsluttet Frederikssund Forsyning Kloak A/S) • Afgift til tømningsordning for bundfældningstanke/septicstanke • Statsafgifter (hvis ejendommen har egen brønd eller boring og ikke er kloakeret) • Renovationsafgifter for de dagrenovationsordninger ejendommen er tilmeldt. På grund af harmonisering af affaldssystemerne og taksterne i løbet af 2009 ser årsopgørelsen lidt anderledes ud end den plejer. Skæringsdatoen for harmoniseringen var sat til 1. juli 2009 og på baggrund af denne dato er affaldsafgiften opkrævet for 2 perioder - 1. periode for tidsrummet 1. januar til 30. juni og 2. periode for tidsrummet 1. juli til 31. december. Men når hvis du lægger disse 2 beløb sammen, svarer det til hvad ordningen koster på årsbasis. Har du spørgsmål til ovenstående eller øvrige spørgsmål om selve opkrævningerne kan der rettes henvendelse til Ejendomsskat og forbrug på tlf. 47 35 10 00. Du er også meget velkommen til at kontakte os via mail på Ejendomsskat@Frederikssund.dk. I mailen bedes oplyst, hvilken ejendom det drejer sig om, samt et navn og et telefonnr. vi evt. kan ringe tilbage på. Vi vil snarest efter modtagelsen af mailen vende tilbage.</p>

2010	2	<p>23 Forslag til lokalplan for Amsterdamhusene</p>  <p>den 23. februar 2010 til den 20. april 2010 og kan ses på kommunens biblioteker, samt på Kommunens hjemmeside www.frederikssund.dk.</p> <p>Ved offentliggørelsen får planforslaget midlertidig retsvirkning, som betyder at området der er omfattet af forslagene, ikke må udnyttes på en måde, der kan foregribe indholdet af den endelige lokalplan eller kommuneplantillæg, inden disse er endeligt vedtaget. Retsvirkningerne fremgår af planforslagene.</p> <p>Har du bemærkninger til planforslaget, skal de sendes til Frederikssund Kommune, By og Land, Torvet 2, 3600 Frederikssund inden den 20. april 2010.</p> <p>Du kan også fremsende Deres hørings svar pr. email til: epost@frederikssund.dk. Skriv venligst "att. By og Land" i emnefeltet.</p> <p>Se lokalplanforslaget Se bekendtgørelsen</p>	<p>Byrådet vedtog den 18. februar 2010 at fremlægge forslag til lokalplan nr. 035 for Amsterdamhusene 1 i offentlig høring.</p> <p>Forslag til lokalplan nr. 035 har til formål at muliggøre bolig, butik, liberalt erhverv, servicefunktioner og restauration som ikke har bage, stege eller fritureaktivitet, der kan give anledning til lugtgener, i Amsterdamhusene 1.</p> <p>Lokalplan nr. 035 er udformet som en temalokalplan, hvis bestemmelser erstatter anvendelsesbestemmelserne i den eksisterende lokalplan nr. 80, dvs. at de bygningsregulerende bestemmelser fortsat vil være reguleret af lokalplan nr. 80.</p> <p>Der er i forbindelse med udarbejdelsen af lokalplanen gennemført en miljøscreening af lokalplanområdet. På baggrund af denne screening, vurderes det, at der ikke skal foretages en miljøvurdering af lokalplanen, idet der ikke er forhold i lokalplanområdet, der ikke kan varetages via lokalplanens bestemmelser.</p> <p>Beslutningen kan påklages inden 4 uger fra lokalplanforslagets offentliggørelse, dvs. inden den 23. marts 2010. Eventuel klage skal sendes til Naturklagenævnet, Rentemestervej 8, 2400 Kbh. NV eller på e-mail til nkn@nkn.dk. Det er en betingelse for Naturklagenævnets behandling af din klage, at du indbetaler et gebyr på 500 kr.</p> <p>Lokalplanforslaget er offentligt fremlagt i 8 uger fra</p>
2010	2	<p>23 Valg til Folkeoplysningsudvalget</p> <p>Hvis man gerne vil have indflydelse på Kultur-, fritids- og idrætspolitikken i Frederikssund Kommune, så er chancen der nu, når der er valg til Folkeoplysningsudvalget for perioden 2010 - 2013.</p> <p>Valget holdes torsdag den 25. februar 2010 kl. 19.00 på Rådhuset i Frederikssund</p> <p>Folkeoplysningsudvalget varetager opgaver omkring det frivillige foreningsliv primært inden for spejder- og idrætsområdet samt den folkeoplysende voksenundervisning.</p> <p>I Frederikssund Kommune betyder det at udvalget pt. tager vare på tilskud, lokaler mm. til 146 foreninger og 25 aftenskoler.</p> <p>Byrådet har udpeget følgende Byrådsmedlemmer: Hanne Kyvsgaard (C), Kristian Moberg (V), Poul Henrik Hedeboe (F) og Kenneth Jensen (A). Foreningerne skal på valgmødet den 25. februar vælge deres repræsentanter til udvalget.</p> <p>Frederikssund Kommunes Kultur-, Fritid- og Idrætsudvalg foretager derefter den endelige godkendelse af udvalgets sammensætning.</p> <p>Følgende skal vælges på mødet den 25. februar:</p> <ul style="list-style-type: none"> 3 medlemmer og 6 suppleanter fra idrætten 2 medlemmer og 4 suppleanter fra aftenskolerne 2 medlemmer og 4 suppleanter fra de kulturelle foreninger 1 medlem og 2 suppleanter fra spejderne 1 medlem og 2 suppleanter fra handicapforeningerne <p>Alle godkendte folkeoplysende foreninger, der har modtaget tilskud eller fået anvist faciliteter til folkeoplysning i Frederikssund Kommune i 2009, kan opstille kandidater og stemme på valgmødet.</p> <p>Hver forening kan deltage med 1 stemmeberettiget repræsentant.</p>	
2010	2	<p>24 Ny leder af Frederikssund Musikskole</p>	 <p>Den 1. marts tiltræder Gitte Grarup stillingen som leder ved Frederikssund Musikskole. Gitte er uddannet cand.mag. i musik og engelsk, og har musiklærereksamen og diplomeksamen i klassisk sang. Gitte har været konstitueret i lederstillingen siden 1. januar i år.</p>

			<p>Gitte blev ansat som sang- og korlærer i musikskolen i 2002, og har desuden været ansat i ledelsen som pædagogisk administrator fra 2005. Gitte vil fortsat undervise i sang og kor efter sin tiltrædelse som leder af musikskolen. Alle musikskolens ansatte udtrykker glæde over at valget er faldet på Gitte som deres nye leder, og ser med optimisme på det fremtidige arbejde med at udvikle musikskolen til glæde for borgerne i Frederikssund Kommune.</p>
2010	2	26	<p>Jobcenter Frederikssund indgår aftale med Team-Aktiv</p> <p>Som en del af indsatsen over for sygemeldte borgere, har Jobcenter i Frederikssund kommune netop indgået en aftale med Team-Aktiv.</p> <p>Aftalen betyder at Team-Aktiv skal levere aktive tilbud til sygemeldte, hvor der er behov for vejledning kombineret med fysisk træning. Vejledningen vil foregå på Kilde Alle 22, Frederikssund, og den fysiske træning foregår i træningslokaler på Elsenbakken 11, Frederikssund. Tilbuddet er på mindst 10 timer om ugen.</p> <p>Med samarbejdet har Jobcentret fået et tilbud, som kan tilrettelægges ud fra borgerens konkrete helbredstilstand og ressourcer.</p> <p>Tilbuddet indgår i en vifte af tilbud, som skal medvirke til at sygemeldte borgere hurtigst muligt vender tilbage til arbejdsmarkedet, og dermed undgår en mulig udstødelse fra arbejdsmarkedet.</p> <p>Det aktive tilbud skal ses i sammenhæng med de lovændringer og muligheder der er blevet indført, hvorefter der lægges større vægt på at sygemeldte borgere er aktive i sygemeldingsperioden så de lettere kan vende tilbage til arbejdet.</p> <p>Det indgår således i naturlig forlængelse af at alle arbejdsgivere fra 1. januar 2010 har haft pligt til at tage en samtale med den sygemeldte senest 4 uger efter første sygedag om hvordan og hvornår den ansatte kan vende tilbage til arbejdet.</p> <p>Samarbejdet med Team-Aktiv giver som nævnt en udvidelse af viften af tilbud, men vil kun blive anvendt der hvor det skønnes mest relevant. I de fleste tilfælde vil det ofte være at foretrække, hvis den sygemeldte kan være aktiv på egen arbejdsplads ved delvis raskmelding eller evt. ved midlertidig placering til en anden funktion på arbejdet.</p>
2010	3	1	<p>Hvordan behandler du dit affald?</p>  <p>I uge 9 lancerer Frederikssund Kommune en kampagne, som skal give inspiration til bedre sortering i hjemmet.</p> <p>Kampagnen "Din sortering.dk" handler om at få dig til at tage billeder fra dit køkken, bryggers, garage eller et andet sted, hvor du har indretter dig praktisk eller smukt til sortering af affald. Billederne skal uploades på www.dinsortering.dk Sorteringen starter i hjemmet - Vis os dine løsninger, og deltag i konkurrencen.</p> <p>Du kan deltage i tre forskellige kategorier.</p> <ul style="list-style-type: none"> Flest typer affald på mindst mulig plads Sjoveste løsning Smukkeste løsning <p>Der er præmier til de 3 bedste løsninger i hver kategori.</p> <ol style="list-style-type: none"> 1. præmien er et gavekort på 700 kr. til Årstiderne 2. præmien er et gavekort på 500 kr. til Restaurant Regnbuen i Frederikssund 3. præmien er et gavekort på 250 kr. til Rejsestalden i Jægerspris <p>1. præmie vinderne får mulighed for at gå videre i en regional konkurrence og derefter i en landsdækkende konkurrence. Se mere på www.dinsortering.dk</p>  <p>Klik på ovenstående banner for at springe direkte til konkurrencen. Deltagerfristen er 21. marts 2010.</p> <p>Frederikssund Kommunes dommerpanel består af : Leder af kulturhuset Anja Linde, arkitekt Torben Nagel og politiker Morten Skovgaard.</p>
2010	3	2	<p>Drømmer du om egen virksomhed, eller er du allerede virksomhedsleder?</p> <p>Virksomhedskursus</p> <p>Hvordan får du succes som selvstændig?</p> <p>Fem aftener sammen med rådgivere og andre virksomhedsledere og iværksættere. På kurset vil du få inspiration og mulighed for at trække på den viden og det netværk som advokat, bank, revisor, skat, virksomhedsleder og virksomhedsrådgiver m.fl. har om start og drift af egen virksomhed, og som de stiller til rådighed for kursusedtagerne. Du vil endvidere som iværksætter eller virksomhedsleder få mulighed for at udveksle erfaringer med andre i samme situation. Måske kan I finde ud af at lave forretninger med hinanden.</p> <p>På kurset behandles bl.a. følgende emner:</p> <ul style="list-style-type: none"> Dine personlige mål og din egen rolle Forretningsplan Markedsbeskrivelse og målgruppe  <p>frederikssund erhverv</p>

			<p>Markedsføring og salg Skat, moms og jura Økonomi, finansiering og forsikring</p> <p>Praktiske oplysninger Kurstidspunkt: den 12., 13., 21., 22. og 26. april. Alle dage fra kl. 17.30 til 21.30 Kursussted: Bybjerggaard, Sundbylillevej 42, 3600 Frederikssund Deltagergebyr: Kr. 900, inkl. moms, kursusmateriale og let fortæring. Kursusgebyr vil blive opkrævet og skal betales inden kursusstart. Moms på kursusgebyret vil være fradragsberettiget. Tilmelding: Senest den 6. april til Frederikssund Erhverv, emi@frederikssunderhverv.dk Yderligere oplysninger: www.frederikssunderhverv.dk, eller hos chefkonsulent Bent Kiemer, Frederikssund Erhverv: 47 31 37 01, bk@frederikssunderhverv.dk</p>
2010	3	3	<p>Frederikssund Forsyning A/S klar med ny formand for bestyrelsen og ny hjemmeside Frederikssund Forsyning A/S har fået ny bestyrelsesformand. Det er Jens Ross Andersen, som også er medlem Byrådet og af kommunens udvalg for Erhverv, Teknik og Miljø. Jens Ross Andersen er landmand og bor i Jægerspris. Den øvrige bestyrelse er uændret. Den består af Torben Petterson (næstformand), Ejvind Mortensen, Bruno M. Nielsen og Mogens D. Hansen.</p> <p>De vil sammen arbejde på at opfylde målsætningen for Frederikssund Forsyning A/S, som er at levere rent og velsmagende vand til kunderne med størst mulig forsyningssikkerhed på en professionel og bæredygtig måde, samt at håndtere og rense det modtagne regn- og spildevand således at vandet bedst muligt og bæredygtigt returnes til naturen. - Vi står overfor store udfordringer med hensyn til miljø og klima, og man vil komme til at se flere projekter på dette område, udtaler den nye bestyrelsesformand.</p> <p>Det kræver store investeringer, men Frederikssund Forsyning vil optimere sin drift således at brugerne betaler den lavest mulige pris for vand og spildevand.</p> <p>Frederikssund Forsyning går samtidig i luften med sin nye hjemmeside, hvor man kan finde information om både vand og spildevand. Også oplysninger om vagttelefoner findes på adressen: www.frederikssundforsyning.dk</p>
2010	3	5	<p>Få lokal turistinfo på mobilen Frederikssund Turistbureau er klar til sommersæsonen 2010. Som et alternativ til den traditionelle trykte turistbrochure, er det nu også muligt at få lokal turistinfo på mobilen. Man skal have adgang til internettet via sin mobil, og her indtaster man adressen www.visitfrederikssund.dk. Herefter kan man vælge forskellige kategorier f.eks. overnatning eller restaurant, og der vil så poppe en beskrivelse, et foto og en adresse op på mobilskærmen.</p> <p>Dette er specielt anvendeligt for turister som kommer hertil udenfor turistbureauets åbningstid, eller turister som er i sommerhus uden internetopkobling. På mobilportalen finder man alt hvad der er værd at vide om attraktioner, overnatning og spisesteder i Frederikssund Kommune. Turistbrochuren for 2010/11 er også kommet fra tryk, og distribueres ud til hele Danmark og Sydsverige via Danmarksdistributionen, inden påskeferien, som er den traditionelle "sæsonstarter". De lokale turistattraktioner, restauranter, overnatningssteder og oplevelser og ikke mindst den smukke natur, markedsføres således til 200 turistbureauer, 310 større overnatningssteder og attraktioner i Danmark. Brochuren trykkes i 30.000 eksemplarer på dansk, tysk og engelsk. Se turistbrochuren eller download den fra www.visitfrederikssund.dk.</p> <p>Yderligere markedsføres de lokale turismeprodukter til et endnu større on-line marked, da der linkes til visitfrederikssund.dk fra Visit Denmark - og Wonderful Copenhagen's hjemmesider. Turistbrochuren kan gratis hentes på Turistbureauet i Havnegade 5A, og bliver i de kommende dage distribueret til de lokale turistaktører.</p>
			
2010	3	5	<p>Ny teknologisk udvikling skaber nye forventninger og muligheder Onsdag den 3. marts var folkeskolernes og klubbernes ledelser til en spændende og udbytterig IT-temadag. Ny teknologisk udvikling skaber nye forventninger og muligheder. Det gælder også folkeskolen, hvor nutidens børn, "the digital natives" - Homo Conexus - undervises.</p> <p>De seneste års digitale udvikling giver markante fordele og gevinster både i undervisningssammenhæng og børnenes fritidsliv. Frederikssund Kommune tog på IT-temadagen i onsdags de første skridt til at inddrage dem i folkeskolen. Debatten på konferencen handlede ikke om, hvorvidt vi skal bruge IT i skolen. Forældre og børn forventer og loven siger, at IT skal integreres i al undervisning. På temadagen drøftedes ikke specifikke teknologiske løsninger, ej heller hvordan forandringerne i praksis skal ske.</p> <p>Derimod blev der præsenteret baggrunden til en ny fælles forståelse og måske et nyt "mindset" - som skal præge skoleIT-</p>

		<p>udviklingen de kommende år i Frederikssund Kommunes skoler. Man bevæger sig så at sige væk fra web 1.0- til web 2.0-tænkning, når det gælder skoleIT.</p> <p>Når denne nytænkning af skole-IT efterfølgende skal implementeres i Frederikssund Kommunes skoler, vil der blive opstillet praktisk gennemførlige handlingsplaner og lagt målrettede budgetter, ligesom relevante efteruddannelsesforløb kan igangsættes for det pædagogiske personale.</p> <p>Det handler om at tænke digitalt, og den digitale tænkning har ændret sig dramatisk de seneste år. Begrebet web 2.0 er som sådan blevet symbol på den næste digitale generation. Folkeskolen er nødt til at møde de digitale indfødte, der hvor de digitalt indfødte er.</p> <p>Det er en vision, at man på baggrund af temadagen nu kan arbejde hen imod, at skolerne i Frederikssund i løbet af få år vil rykke hen i mod det fælles mål at gøre Frederikssund Kommune til en kommune i Danmark, som er 'helt fremme i skoene', når det gælder moderne og tidssvarende IT-integrerende undervisning.</p>
2010	3	<p>7 Nyt P-hus ved Sillebroen Shopping næsten klar</p> <p>Der har den seneste tid været rift om parkeringspladserne omkring stationen og det nye shoppingcenter i Frederikssund. De seneste måneder har entreprenøren bag byggeriet af det nye shoppingcenter nemlig arbejdet på højtryk på at få det nye parkeringshus med plads til 800 biler klar til overdragelse til bygherren, TK Development, den 1. marts.</p> <p>Denne klargøring har bevirket at det ikke har været muligt for håndværkerne, der arbejder på det nye center, at parkere i P-huset. Derfor har de måttet se sig henvist til at benytte enten pendlerparkeringen ved Frederikssund Station eller parkeringspladsen ved Lidl.</p>  <p>Det har ifølge driftschef i Sillebroen Shopping, Finn Muchitsch, ikke været optimalt for nogen af parterne. Og ikke mindst pendlere, der stiller deres bil ved stationen hver morgen for at tage S-toget eller bussen på arbejde, har virkelig haft problemer med at finde en parkeringsplads. I midten af denne uge blev P-huset imidlertid åbnet op, så alle</p> <p>håndværkerne igen kan parkere i det. Det skulle gerne have taget noget af trykket på parkeringspladserne i midtbyen af Frederikssund.</p> <p>I skrivende stund er der kun knapt tre uger til Sillebroen åbner torsdag den 25. marts. Det vil komme til at betyde en række omlægninger af trafikken i midtbyen i Frederikssund på selve åbningsdagen og de efterfølgende dage. Det vil du inden længe kunne finde meget mere detaljeret information om her på hjemmesiden og i Lokalavisen Frederikssund.</p> 



Foto: Kenneth Jensen

2010	3	8		<p>Endelig vedtagelse af Lokalplan nr. 032 Den 24. februar 2010 vedtog Byrådet endeligt lokalplan nr. 032 for Jægerspris Kraftvarme</p> <p>Lokalplanen har til formål at tillade opførelsen af solfangere med et samlet areal på 13.000 m² i tilknytning til Jægerspris Kraftvarmeværk, som er beliggende i erhvervsområdet ved Hyllestedvejen. Planen sikrer, at solvarmeanlægget placeres hensigtsmæssigt i forhold til optimal drift og at der etableres gode adgangsforhold til anlægget. Samtidig reducerer planen de miljømæssige risici og den visuelle påvirkning af området.</p> <p>Lokalplanen har været fremlagt i offentlig høring fra den 10. november 2009 til den 5. januar 2010. Der er som følge af høringsperioden foretaget mindre justeringer i forhold til beplantning og terrænregulering i området.</p> <p>Når lokalplanen er offentligt bekendtgjort må der ikke retligt eller faktisk etableres forhold i strid med planens bestemmelser, med mindre der forinden er meddelt dispensation til det.</p> <p>Byrådets endelige vedtagelse af planen kan, hvad angår retlige forhold, påklages til Naturklagenævnet, Rentemestervej 8, 2400 København NV, inden 4 uger fra den offentlige bekendtgørelse, dvs. indtil den 6. april 2010.</p> <p>Naturklagenævnet opkræver et gebyr på 500 kr. for behandling af en klagesag. Hvis klageren får helt eller delvist medhold, får klageren gebyret tilbage. Ønskes sagen indbragt for domstolene, skal dette ske inden seks måneder fra den offentlige bekendtgørelse.</p> <p>Se lokalplanen Se bekendtgørelsen</p>
2010	3	8		<p>Danner Live klar til premiere</p> <p>Ungdomsskolens musicalhold havde en travl og lang weekend med gennemspilninger både lørdag og søndag. Sidste gennemspilning søndag eftermiddag fungerede perfekt, og det store hold af sangere, skuespillere og dansere – for ikke at glemme det musikalske og tekniske bagland – er nu parate til at spille for publikum i denne uge.</p> <p>Mandag aften den 8. marts er der generalprøve og tirsdag aften forpremiere på "Danner Live". Disse to forestillinger er gratis og begynder begge kl. 19.30. Billetter til de øvrige forestillinger koster 70 kr. for voksne og 35 for børn. Efter premieren torsdag aften kl. 19.30 spilles også fredag kl. 19.30, lørdag kl. 15.30 og kl. 19.30. Sidste forestilling er søndag den 14. marts kl. 14.00.</p> <p>Billetter kan købes via dannermusical@live.dk</p>



(Foto: Birgitte Lolck)

2010	3	8	Idræts- og lederprisfest Der blev uddelt leder-, idræts- og fritidspris samt en række anerkendelser, da Folkeoplysningsudvalget torsdag den 4. marts 2010 afholdt den årlige idræts- og lederprisfest i Solbakkehallen. Knap 200 personer havde fundet vej til hallen for at være med til at kåre årets prismodtagere.
------	---	---	---



Til årets lederpris, idrætspris og fritidspris har der igen i år været en lang række fine indstillinger. Valget faldt på følgende modtagere:

Lederprisen - Ralf Ørtz Jensen, DDS Ræven Skibby, for et inspirerende, udfordrende og engageret lederarbejde.

Idrætsprisen - Fjordzoomerne, Frederikssund/Marbæk Juniorsejlcenter, for de seks unge sejleres målrettede fælles indsats, hvorved de har opnået en lang række internationale topplaceringer ved NM, EM og VM i 2009.

Fritidsprisen - Skibby Badminton Klub, for klubbens målrettede og alsidige arbejde for både ungdoms-, senior- og motionistspillere samt for klubbens mange udadrettede aktiviteter.





Derudover overrakte Folkeoplysningsudvalget kommunal anerkendelse til 42 idrætsudøvere for mesterskaber, oprykninger og andre flotte resultater. Alle disse modtog et diplom samt en t-shirt påtrykt byvåben.
Torben Hansen Sport var til stede i Solbakkehallen og sikrede alle en t-shirt i rigtig størrelse.



Jens Brogaard Jensen, formand for Folkeoplysningsudvalget, forestod overrækkelserne godt hjulpet af tre af udvalgets øvrige medlemmer.
For Jens Brogaard Jensen var det samtidig sidste officielle opgave efter ca. 20 år som Folkeoplysningsudvalgsformand i hhv. Skibby og Frederikssund Kommune.



Med Kent Ustrup i front stod en lang række frivillige i Dalby IF for det praktiske omkring afviklingen af Idræts- og lederprisfesten i Solbakkehallen. Frederikssund Streetband sørgede for den musikalske del af aftenens program.



Fotos v. Conni Haugbølle og Lene Jensen

2010	3	8	<p>Stor lokal interesse for sundhedsundersøgelsen "Hvordan har du det?"</p> <p>Sundhed er vigtig for borgerne i Region Hovedstaden, og borgerne vil gerne have indflydelse på fremtidige indsatser på sundhedsområdet.</p> <p>Det viser en opgørelse af de foreløbige tilbagemeldinger på den store regionale sundhedsundersøgelse Hvordan har du det?2010, hvor 95.000 borgere har modtaget et spørgeskema om sundhed og sundhedsvaner.</p> <p>Efter de første 3 uger har næsten 43 % svaret i hele regionen.</p> <p>- Vi er meget glade for den store opbakning og vil gerne sige tak til alle de borgere, der allerede har svaret, siger seniorforsker Charlotte Glümer fra Region Hovedstadens Forskningscenter for Forebyggelse og Sundhed, som står bag undersøgelsen.</p> <p>- Samtidig vil vi gerne understrege at de der endnu ikke har svaret kan nå det endnu. Som noget nyt er det i år også muligt at besvare spørgeskemaet via Internettet.</p> <p>Og det er vigtigt, at rigtig mange svarer, for jo flere der svarer, jo mere præcist bliver det planlægningsredskab, som kommunerne og Regionen skal anvende til at prioritere de fremtidige indsatser på sundhedsområdet.</p>
2010	3	9	<p>Kommuneplan 2009-2021 træder i kraft i dag</p> <p>Byrådet godkendte Kommuneplan 2009-2021 den 24. februar 2010, og med denne annoncering træder planen i kraft.</p> <p>Byrådets vision er en stærk, bæredygtig og udviklingsorienteret kommune, hvor Frederikssund By og den nye by ved St. Rørbæk udvikles som et regionalt center der tilbyder nye muligheder til borgerne indenfor detailhandel, uddannelse, sundhed, kultur og arbejdsliv.</p> <p>Dette samtidig med at naturen og kulturhistoriske værdier i kommunen beskyttes, styrkes og bruges.</p> <p>Kommuneplan 2009-2021 er den første kommuneplan, som dækker hele den nye kommunes område.</p> <p>Med kommuneplanens ikrafttræden i dag ophæves de fire gamle kommuneplaner og tilhørende tillæg.</p> <p>Kommuneplan 2009-2021 afløser også hovedparten af retningslinjerne i Regionplan 05, hvor kun retningslinjerne om vand- og naturplaner er gældende fremover. Kommuneplan 2009-2021 er således også et skridt på vejen til realisering af den decentralisering, som blev besluttet ved kommunalreformen.</p> <p>Se Kommuneplan 2009-2021 , hvor du også kan læse mere om processen, som har ført frem til den nye plan.</p>  <p style="text-align: right;">Frederikssund Kommune Kommuneplan 2009 - 2021</p>
2010	3	10	<p>Kun godt to uger til Sillebroen Shopping åbner</p> <p>Der summer af hektisk aktivitet i Sillebroen Shopping i disse dage. Ikke fordi de købelystne forbrugere er blevet sluppet løs på gangene og butikstovene endnu, men fordi håndværkerne knokler og rumsterer for at blive klar til den store åbningsfest der starter den 25. marts, og varer i flere dage.</p> <p>Kvickly og Fakta overtog deres lokaler i det nye center allerede 1. januar, og er derfor allerede langt i klargøringen af de nye butikker. Langt de fleste andre erhvervsdrivende har overtaget deres nye lokaler den 1. februar eller 1. marts. I følge driftschef i Sillebroen, Finn Muchitsch, overtager den enkelte butiksejer et fuldstændigt råt lokale, som det så er op til butiksejeren selv at få gjort færdigt, og indrettet efter eget ønske.</p>  <p>Det kunne være et lokale som det herover, hvor der endnu ikke er påbegyndt nogen indretning af lokalet.</p> <p>Trygt og familievenligt center</p>

Det nye center vil ifølge Finn Muchitsch blive et rent, stilfuldt og trygt sted at handle. Tre elementer som vejer tungt, hvis man skal være et familievenligt center, hvor folk får oplevelse af, at der er rart at handle, så de får lyst til at komme igen. Derfor er der også en synlig vagt til stede i centeret hele døgnet.

Til at sikre at centret altid fremstår pænt og velholdt, og at alt lige fra låsen på toiledøren til infodisplayet ved hovedindgangen virker, er der ansat to servicemedarbejdere på fuld tid foruden Finn Muchitsch.

75 lejemål

Det nye shoppingcenter har 75 lejemål, hvoraf en stor del er udlejet på nuværende tidspunkt.

Du kan læse meget mere om det nye shoppingcenter, og se hele programmet for åbningsfesten på Sillebroens hjemmeside: www.sillebroen.dk.

Her bringer vi lidt indtryk fra centeret, som der så ud den 4. marts.



Hovedindgangen med det nye torv foran centret og stationen.



Torvet set lidt fra oven. Sillebro Å har fået nyt liv, og der er lavet en flot stentrappe fra Torvet lige ned til åen.



Der bliver direkte adgang fra stationen til både stueplanet og plan 1 af det nye shoppingcenter.



Informtionstavle i Sillebroen, som den ser ud i dag.



Og en informationstavle, som de ender med at se ud, når kunderne bliver lukket ind.



Det nye center får seks egentlige spisesteder/restauranter og to bagerier/kiosker. Her er det Café Glory der er ved at blive indrettet.

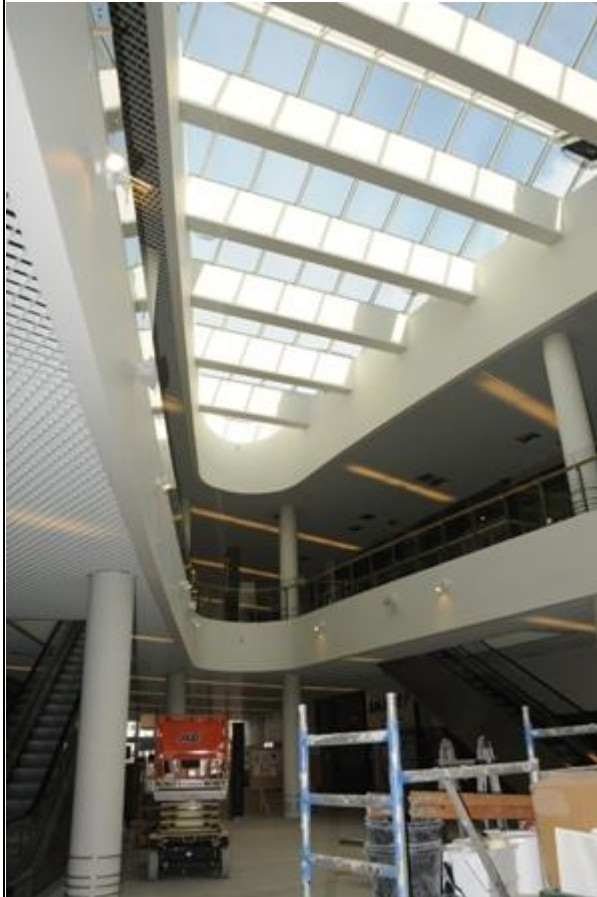



Et kig først fra stuen og op til første sal og tagviduet, og på det andet billede den modsatte udsigt, da første sal og ned i stuen.





Det nye Kvickly og den nye Kvickly-kiosk og bager er ved at være helt på plads.



Fætter BR rykker også ind i det nye center.



Også H&M flytter ind - og som altid med en butik i to etager.



Frederikssund Isenkram er godt i gang med indretningen af den nye butik i stueetagen af Sillebroen.



Indgangsparti til Sillebrosen fra parkeringshuset. Det nye P-hus får i alt 800 pladser med gratis 3-timers parkering. [Læs eventuelt mere om selve P-huset her.](#)

Foto: Kenneth Jensen

2010

3

11 **Lokalplan nr. 015 for et byomdannelsesområde ved Lille Blødevej i Frederikssund**



Den 24. februar 2010 vedtog Byrådet lokalplan nr. 015 for et byomdannelsesområde ved Lille Blødevej.

Med vedtagelsen er der åbnet op for, at der kan bygges meget tættere end tidligere i området. Det er muligt, fordi området er beliggende i det man betegner som det stationsnære kerneområde - altså inden for 300 m fra stationen.

Området udlægges til centerformål: bolig, erhverv, detailhandel og offentlig service. Planens bestemmelser skal sikre, at ny bebyggelse kan spille sammen med den eksisterende bymidte og det nye Sillebrocenter - både når det gælder de offentlige byrum og den enkelte bygnings arkitektur.

Der er taget stort hensyn til de bløde trafikanter som vil færdes i området ved planlægning af et omfattende stisystem, der kobler sig på Kalvøen. Og der er lagt vægt på at skabe mulighed for en grøn og bæredygtig bydel.

Der er mange grundejere i området, men planen er udformet således, at den enkelte grundejer kan bygge uden at være afhængig af andre grundejere, idet det dog givetvis vil være en fordel, hvis der kan indgås partnerskab mellem en eller flere naboer.

Se [lokalplanen](#)

Se [bekendtgørelsen](#)

2010

3

11 **Anmeldelse af socialt bedrageri på Frederikssund kommunes hjemmeside.**

Socialt bedrageri koster samfundet flere milliarder kroner om året, penge som kunne bruges på bedre service til alle borgere.

			<p>Regeringen har derfor besluttet at kommunerne fremover skal have ekstra meget fokus på socialt bedrageri. Frederikssund Kommune har i flere år haft en afdeling, <i>Kontrolenheden</i>, hvis opgave udelukkende er at efterforske socialt bedrageri. Det er målet at stoppe socialt bedrageri så tidligt som muligt, og dermed sikre at de ydelser som borgerne modtager, er berettiget.</p> <p>Kommunen har blandt andet nedsat en tværgående arbejdsgruppe med det formål at afsløre og forhindre misbrug af sociale ydelser. Alle ansatte i kommunen har desuden pligt til at indberette mistanke om ulovligheder.</p> <p>Nu får borgerne også mulighed for at indberette mistanke om ulovligheder.</p> <p>Man kan kontakte <i>Kontrolenheden</i> på telefon 47 35 14 29 og få en drøftelse af sine observationer.</p> <p>Alle henvendelser vil blive taget alvorligt, og vil blive undersøgt grundigt.</p> <p>Frederikssund Kommune vil ikke acceptere socialt bedrageri, og anmelder dette til politiet.</p>
2010	3	11	<p>Budgetarbejdet for 2011 indledt</p> <p>I lighed med de fleste andre kommuner er der også i Frederikssund Kommune en række økonomiske udfordringer, som vi skal have løst over de kommende år.</p> <p>Kommunens økonomiske fundament er relativt solidt, da vi gennem flere års arbejde har opbygget en fornuftig kassebeholdning.</p> <p>Til forskel fra mange andre kommuner forventes det ikke, at vi i Frederikssund skal genåbne 2010-budgettet med den megen usikkerhed, som dette naturligt giver.</p> <p>Den udfordring vi står overfor, skal derimod løses gennem de kommende års budgetlægning, og skal løses gennem en række forskelligartede tiltag. Det er forventningen, at der vil blive arbejdet med effektiviseringer, omlægninger, strukturelle tilpasninger og justering af serviceniveauerne.</p> <p>Udmeldingerne fra Finansministeren betyder, at Frederikssund Kommune skal holde udgiftsniveauet i ro i de kommende år samtidig med, at der skal skabes en forbedret budgetbalance, der bl.a. skal skabe råderum for politiske prioriteringer, finansiering af nyanlæg m.v. Det er forventningen, at der skal opnås en varig budgetforbedring på 90 mio. kr.</p> <p>For at tilvejebringe beslutningsgrundlaget for dette, arbejdes der i øjeblikket med et administrativt budgetoplæg for 2011, som vil blive præsenteret for Byrådet i et seminar den 19. maj 2010. Herefter vil den egentlige budgetproces med fagudvalgsbehandlinger som vanligt blive indledt i juni måned.</p> <p>Direktionen har sat sig i spidsen for dette forberedende arbejde, som udføres i et tæt samarbejde mellem de enkelte fagområder og Økonomi.</p> <p>Det endelige budgetoplæg vil i lighed med tidligere år blive sendt i høring i MED systemet.</p> <p>Tidsplanen for processen er vedtaget i Byrådets møde den 24. februar 2010.</p> <p>Hovedudvalget er blevet informeret om den igangværende proces på sit ordinære møde den 4. marts 2010.</p> <p>Hovedudvalget mødes endvidere som et led i budgetprocessen med Økonomiudvalget i møder den 18. maj og 22. september.</p> <p>Ole Jacobsen Kommunaldirektør</p>
2010	3	15	<p>Sundhedschef Jette Søe stopper - Fra Skibby over Frederikssund til Solkysten.</p> <p><i>Sundhedschef Jette Søe har sagt sin stilling op til fordel for jobbet som leder af region Hovedstadens rehabiliteringshospital Montebello på Solkysten i Spanien.</i></p> <p>Jette Søe startede sin kommunale karriere i Skibby Kommune i 2004 som forvaltningschef for skole-, social- og sundhedsområdet. I forbindelse med kommunesammenlægningen blev Jette Søe fagchef for sundheds- og forebyggelsesområdet i den nye Frederikssund Kommune. Fra 2009 overtog Jette Søe også ansvaret for ældreområdet.</p> <p>Kommunaldirektør Ole Jacobsen udtaler i forbindelse med Jette Søes opsigelse: - Jeg er meget ked af, at Jette stopper som sundhedschef i Frederikssund Kommune, men må selvfølgelig acceptere, at der nogle gange viser sig muligheder, som man bare ikke kan sige nej til. En sådan mulighed har Jette fået, og jeg ønsker hende alt mulig held og lykke med de nye udfordringer.</p> <p>Jobskiftet betyder, at Jette Søe flytter fra Uvelse til Malaga sammen med hendes mand, som - meget belejligt - snarligt forlader arbejdsmarkedet. Som et lille kuriosum kan nævnes, at Montebello netop er blevet underlagt direktionen på Frederikssund Hospital, så lidt tilknytning til Frederikssund har Jette Søe altså også fremover.</p> <p>Jette Søe stopper med udgangen af april 2010, og datoen for hendes afskedsreception vil blive udmeldt senere.</p>
2010	3	15	<p>Indefrosne ejendomsskatter stiger eksplosivt</p> <p>Frederikssund Kommune har nu 83,2 mio. kr. til gode i indefrosne ejendomsskatter, og tilgodehavendet stiger med ca. 20% hvert år.</p> <p>Loven om lån til betaling af ejendomsskatter giver alle pensionister og efterlønsmodtagere - uanset deres økonomiske forhold - mulighed for at indefryse ejendomsskatterne til kommunen.</p> <p>Dette medfører et stort økonomisk tab for Frederikssund Kommune, som ved udgangen af 2009 havde indefrosne ejendomsskatter for 83,2 mio. kr.</p> <p>Det svarer til en stigning i udlåne på 15,2 mio. kr., eller 22,3%, i løbet af 2009. I 2008 steg tilgodehavenderne med 10,9 mio. kr., svarende til 19,2%. Der er altså tale om en meget voldsom stigning hvert eneste år.</p> <p>Kommunen har mulighed for at optage lån til finansiering af de lån, der ydes til indefrysning af ejendomsskatterne.</p> <p>Alligevel udgør ordningen en stor økonomisk belastning for kommunen. Det skyldes at kommunen efter loven kun må opkræve en rente svarende til halvdelen af diskontoen, mens kommunen naturligvis betaler fuld rente for de lån, som optages for at finansiere ordningen.</p> <p>Hertil kommer at kommunen har store udgifter til administration af ordningen, bl.a. fordi udgifterne til tinglysning af lånene er en ren kommunal udgift.</p> <p>I 2010 er renten for de indefrosne ejendomsskatter fastsat til 0,5%. Hvis kommunen skal optage langfristede obligationslån til markedsrente, vil renten være ca. 4,7%. Med et samlet udlån på 83,2 mio. kr. svarer dette til et årligt rentetab på ca. 3,5 mio. kr. Et beløb som forventeligt vil stige i de kommende år. Udgifterne til tinglysning af de indefrosne ejendomsskatter udgør ca. 1,2 mio. kr. om året.</p> <p>Endelig er der hvert år tab på ordningen i forbindelse med tilgodehavender, som må afskrives, og dermed bliver kommunens udgift til ordningen ca. 5 mio. kr. årligt.</p> <p>Borgmester Ole Find Jensen ser med bekymring på den voldsomme vækst i kommunens udgifter til ordningen. - KL må i</p>

		<p>økonomiforhandlingerne med Regeringen sikre at kommunerne holdes skadesløse, således at væksten ikke skal finansieres ved besparelser på andre kommunale serviceområder, siger Ole Find Jensen.</p>
2010	3	<p>16 Fremtidens busbetjening af Hornsherred</p> <p>Frederikssund Kommune har i samarbejde med Movia udarbejdet et forslag til fremtidens busbetjening af Hornsherred. Den nuværende bustrafik ønskes optimeret indenfor Frederikssund Kommunes økonomiske rammer. Forslaget har været behandlet i Plan- og Udviklingsudvalget den 4. marts 2010.</p> <p>Frederikssund Kommune ønsker at høre borgernes mening om det udarbejdede forslag, inden der træffes en endelig beslutning. Det udarbejdede forslag medfører forbedringer og kvalitetsløft, men samtidig også nogle reduktioner. Kommunens økonomi giver ikke mulighed for "frit valg på alle hylde".</p> <p>Forslag til fremtidens busbetjening af Hornsherred vil blive fremlagt på et borgermøde</p> <p>mandag den 22. marts 2010 kl. 19.00 til kl. 21.00.</p> <p>Mødet afholdes i Skibby Fritidscenter, Nyvej 7B, 4050 Skibby.</p> <p>Kommentarer til forslaget skal være kommunen i hænde senest den 6. april 2010 kl. 08.00. Kommentarer kan fremsendes ved post til:</p> <p>Frederikssund Kommune Torvet 2 3600 Frederikssund eller pr. e-mail til: vejtrafikogaffald@frederikssund.dk.</p> <p>Bag Plan- og Udviklingsudvalgets ønske om at få et oplæg til omstrukturering af bustrafikken i Hornsherred ligger følgende forhold:</p> <p>At det økonomiske pres, i form af udgiftsstigninger på den kollektive bustrafik i en årrække markant har oversteget den almindelige pris- og lønudvikling og de kompensationer som kommunen modtager over bloktilskuddene fra staten.</p> <p>At den kommunale økonomi generelt er under pres.</p> <p>Et ønske om, at ændringer så vidt muligt sker på en måde således at der ikke kun er forringelser, men at der samtidig søges skabt forbedringer i en del af busbetjeningen.</p> <p>Frederikssund Kommune skal afgive den årlige trafikbestilling til Movia inden udgangen af april 2010.</p> <p>Forslag til fremtidens busbetjening af Hornsherred</p> <p>Den eksisterende buslinje 229E/239 imellem Frederikssund og Roskilde via Hornsherred opgraderes i dagtimerne på hverdage til halvtimesdrift som en R-linje (regionallinje), med hver anden bus via Gerlev og hver anden via Jægerspris. Om aftenen og i weekenden bliver der timedrift med alle busser via Jægerspris.</p> <p>Buslinjerne 318 og 323 kommer fremover til at køre imellem Lyngstrup og Skibby som henholdsvis en østlig ringrute og en vestlig ringrute. Der bliver betjening alle dage. Der bliver således skiftemulighed i begge ender af linjerne.</p> <p>Buslinje 317 kommer til at betjene en ny rute imellem Frederikssund og Kyndbyværket via Jægerspris, kun på hverdage.</p> <p>Buslinje 322 vil fortsat betjene Kulhuse evt. med endestation i Jægerspris, eller alternativt som i dag Frederikssund.</p> <p>Buslinje 818, der er telebus i den sydlige del af Hornsherred, har i dag fast kørsel af skolebørn på skoledage. Om aftenen kører den fast ungdomsskolekørsel. Endvidere har den faste ture imellem Orøfærgen, Vejleby, Vellerup og Kirke Hyllinge.</p> <p>Den resterende del af tiden fungerer den som telebus med udgangspunkt i Skibby. Movia anbefaler at telebuskørslen fremover får udgangspunkt i Lyngstrup, for bl.a. at dække området ved Dalby Huse og Kyndbyværket i weekenderne.</p> <p>Den nuværende linje 226 fra Skibby til Roskilde reduceres til at fremover at være pendlerbus til Roskilde om morgenen og tilsvarende retur om eftermiddagen.</p> <p>Den nye struktur medfører flere skift for passagererne. Stoppestedsfaciliteterne vil blive forbedrede i Jægerspris, Lyngstrup og Skibby med nye buslæskærme, cykelparkering og evt. elektroniske køreplaner der viser hvor længe der er til den næste bus ("count down"). Øvrige stoppesteder vil i det omfang det er nødvendigt og muligt blive opgraderet med buslæskærme.</p> <p>For mere detaljerede oplysninger henvises der til:</p> <p>Notat fra Movia vedrørende omlægning af bustrafikken i Hornsherred Bilag 1 til notat fra Movia om omlægning af bustrafikken i Hornsherred Supplerende notat fra Movia vedrørende omlægning af bustrafikken i Hornsherred.</p> <p>Planlægningen af fremtidens bustrafik i Hornsherred</p> <p>Planlægningen er foretaget ud fra en forudsætning om, at følgende passagerkategorier prioriteres:</p> <p>Pendlere Skoleelever Ældre.</p> <p>I øvrigt er anvendt følgende forudsætninger:</p> <p>Der ønskes en hurtigere forbindelse - en såkaldt R-linje - med flere afgang fra Frederikssund til Roskilde. I dagtimerne skal der således være 2 afgang i timen fra Skibby mod Frederikssund og 3 afgang i timen fra Jægerspris mod Frederikssund.</p> <p>Passagerer fra den vestlige, nordlige og den østlige del af Hornsherred bringes til R-linjen af tilbringerlinjer og telebussen.</p> <p>Det er acceptabelt at skifte bus.</p> <p>Busserne ønskes udnyttet mere effektivt. Der ønskes således færre halvtomme busser over Kronprins Frederiks</p>



			<p>Bro.</p> <p>Telebussen skal udnyttes bedre.</p> <p>Der accepteres en ringere busbetjening udenfor almindelig arbejdstid/skoletid.</p> <p>Foto: Kenneth Jensen</p>
2010	3	19	<p>Nyt Folkeoplysningsudvalg</p> <p>Folkeoplysningsudvalget for perioden 2010 - 2013 i Frederikssund Kommune har afholdt sit første ordinære møde, hvor udvalget som sin allerførste opgave konstituerede sig med formand og næstformand. Kristian Moberg, der repræsenterer Byrådet (V) blev valgt til formand, og Tommy Fritzen, der repræsenterer handicaporganisationerne, blev valgt til næstformand - en post han i øvrigt også bestred i det tidligere udvalg.</p> <p>Kristian Moberg er nyvalgt til såvel Byrådet som Folkeoplysningsudvalget, men har en solid fortid både foreningsmæssigt og byrådsmæssigt fra Skibby Kommune.</p> <p>Folkeoplysningsudvalget er i øvrigt blevet udvidet med to personer i forhold til den forrige periode, og disse to repræsenterer hhv. Byrådet og idrætsområdet.</p> <p>Folkeoplysningsudvalget består herefter af følgende personer: Annelise Hansen, Lis Lunn og Jan H. Andersen fra idrætten Ruth Rasmussen og Hans Nordskov fra aftenskolerne Emma Nielsen og Verner Larsen fra kulturområdet Alice Linning fra spejderne Tommy Fritzen fra handicaporganisationerne Kristian Moberg (V), Hanne Kyvsgaard (C), Kenneth Jensen (A) og Poul Henrik Hedeboe (F) fra Byrådet.</p> <p>Udvalget fastlagde desuden mødeplanen for resten af året, hvilket betyder at der afholdes møder en gang om måneden bortset fra juli måned.</p> <p>Se dagsordener og referater fra møder i Folkeoplysningsudvalget.</p> 
2010	3	21	<p>Michael Learns To Rock på "Fabrikken"</p> <p>Fabrikken, der har til huse i Produktionsskolen PFFU i Skibby, så lyset i februar i år, hvor første koncert fandt sted med Grand Avenue på programmet.</p> <p>Nu er næste koncert planlagt. Den bliver med Michael Learns To Rock (MLTR), og finder sted fredag den 7. maj kl. 19.00.</p> <p>Nu med mad</p> <p>Med det andet arrangement introducere "Fabrikken" samtidig et nyt koncept der giver mulighed for at købe en helaftensbillet. Sådant en billet inkludere foruden koncerten også en middag inden. Her åbnes dørene til den tilstødende café kl. 18.30 hvor de hurtigste 120 gæster vil kunne nyde en 2-retters luksus menu inden koncerten begynder.</p> <p>Cafeen's kulisser er koncertsalen, hvor man vil kunne følge forberedelserne til koncerten mens man nyder maden og stemningen.</p> <p>Om bandet</p> <p>De er et af Danmarks ældste popbands og samtidig en af de største popsucceser, vi har set herhjemme, som også har slået igennem internationalt.</p> <p>MLTR har eksisteret il over 20 år, og står bag sange som: " The Actor," "Sleeping Child," "Paint My Love," "Breaking My Heart" og "When Tomorrow Comes." Det er klassikere, der alle er med til at placere bandet øverst på ønskelisten over koncertoplevelser hos rigtig mange mennesker.</p> <p>Eventyret begyndte i 1988, hvor Jascha Richter, Kåre Wanscher, Mikkel Lentz og Søren Madsen fandt sammen og dannede Michael Learns To Rock. Søren Madsen har siden forladt bandet, men de tre andre fortsatte med stor succes. MLTR har turneret over det meste af verden på de største scener, i store koncertsale, på store stadions, på krydstogtskibe, på festivaler, og ved OL-arrangementer. Ingen havde fantasi til at forestille sig en fremtid, som den de tre har oplevet de seneste 20 år. Det var drengedrømmen, der gik i opfyldelse. En drengedrøm bygget på kvalitet, holdbarhed og et stort musikalsk talent.</p> <p>Michael Learns To Rock har netop afsluttet en totalt udsolgt unplugged tour I Danmark. De er nu I gang med at gøre klar til deres nye tourne, hvor de har sluttet strømmen til, og de åbner tourneen på nystartede "Fabrikken" i Skibby.</p> <p>Billetter</p> <p>Billetsalget er netop startet på www.billetnet.dk, og en standardbillet koster 225 kroner. En billet der desuden inkluderer den 2-retters luksusmenu koster 395 kroner.</p> 
2010	3	22	<p>Afgørelse: Solvarmeanlæg ved Jægerspris Kraftvarme er ikke VVM-pligtigt</p> <p>Jægerspris Kraftvarme ønsker at opstille et solvarmeanlæg på et område ved siden af industriområdet syd for Jægerspris, og i den forbindelse har Frederikssund Kommune foretaget en vurdering af om der er VVM-pligt - dvs pligt til at foretage en Vurdering af Virkninger på Miljøet.</p> <p>Kommunen har afgjort, at etablering af et sådan anlæg ikke anses for VVM-pligtigt, idet de miljømæssige risici og visuelle påvirkninger vurderes at være begrænsede og at projektet er i overensstemmelse med planlægningen for området.</p> <p>Desuden vurderes anlægget at have en positiv indvirkning på kommunens energiforsyning.</p>

			<p>Det er således besluttet ikke at udarbejde VVM-redegørelse og kommuneplantillæg for virksomheden. Se den offentlige bekendtgørelse med tilhørende klagevejledning her Hvad er VVM? Læs om hvad VVM er</p>
2010	3	23	<p>Pressemeddelelse Det er trygt at lege på legepladserne i Frederikssund Kommunes daginstitutioner I anledning af en række artikler i Lokalavisen Frederikssund den 18. marts 2010 om manglende legepladssikkerhed udtaler Frederikssund Kommunes dagtilbudschef Paw Holze Nielsen, at det naturligvis er sikkert at lege på daginstitutionernes legepladser. Frederikssund Kommune kan slet ikke genkende det billede, der tegnes af kommunens legepladssikkerhed i Lokalavisen. Af Lokalavisen fremgår det, at der årligt sker hundredvis af skader på legepladser tilknyttet Frederikssund Kommunes daginstitutioner. Afdelingen for dagtilbud har i dag foretaget en rundringning til samtlige 46 daginstitutioner i Frederikssund Kommune for at undersøge, hvor mange legepladsulykker, der har børn involveret, der har medført besøg hos Skadestue. Vi har i det sidste år registreret i alt 11 ulykker som har medført besøg på skadestue enten for at få undersøgt om der er tale om en skade eller for at få udbedret skaden. Kun 1 af de 11 skader vurderes af lederne at vedrøre "uhensigtsmæssigt" legeudstyr. Skaderne er opstået under:</p> <ul style="list-style-type: none"> Fald fra legeredskab Brækket arm ved leg Klemt fingrene imellem flise Fald i sandkasse Løb ind i træ Hang fast i net (nettet blev fjernet øjeblikkeligt) <p>Afdelingen for Dagtilbud har indenfor det sidste år registreret én forældrehenvendelse vedrørende et uheld på en legeplads. Lokalavisen Frederikssund hævder i sine artikler, at der ikke forefindes legepladstilsynsrapporter for langt hovedparten af Frederikssund Kommunes kommunale daginstitutioners legepladser. Dette er korrekt! Men det er ikke det samme som at der ikke føres tilsyn. 18. marts 2010</p>
2010	3	24	<p>Valg af forældrerepræsentanter til skolebestyrelsen Ifølge bekendtgørelse om valg af forældrerepræsentanter til skolebestyrelser i folkeskolen, skal der afholdes valg Onsdag den 12. maj 2010 Valgperioden er for en 4-årig periode gældende fra den 1. august 2010 til og med den 31. juli 2014. Forældre til børn der går på skolen, forældre til børn der skal begynde i børnehaveklassen efter sommerferien (1. maj 2010) samt forældre til børn der overflyttes til overbygningsskole (kommende 7. klasses elever), indbydes derfor til valgmøde på skolerne i løbet af uge 14. Se skolens hjemmeside for nøjagtig dato. Bemærk at stedforældre også kan stille op til valg til skolebestyrelsen, hvis den eller de der har forældremyndigheden over barnet giver samtykke. Forældre der er interesseret i at stille op til skolebestyrelsen, kan gøre det på flere måder:</p> <ul style="list-style-type: none"> man kan henvende sig til skolens leder inden valgmødet og meddele at man er interesseret i at stille op man kan møde op på valgmødet på skolen man kan indtil ti dage efter valgmødet meddele skolens leder at man ønsker at stille op som kandidat til skolebestyrelsen. <p>Se mere om valgmøde, valgliste og afstemning på skolens hjemmeside.</p>
2010	3	25	<p>40.000 besøgende på 12 timer Klokken 10 i formiddags slog Silkeborg Shopping dørene op for kunderne for første gang. Se den særskilte artikel om åbningen. Allerede klokken 12 kunne Center Manager Maria Øberg fortælle at 5.000 kunder havde været inde i centret. Dermed havde de første timer levet op til forventningerne. 40.000 kunder den første dag Der var dog stadig et stykke vej til målet, der lød på 35-40.000 kunder den første dag. Et mål der var nået kl. 21.45. Da havde 40.000 mennesker passeret igennem dørene til Frederikssunds nye shoppingcenter. Der var da også mange mennesker i centret hele tiden. Og der var tilbud af enhver slags til alle. Ud over at kunne forsyne sig med billige varer er der nemlig seks spisesteder og to bagerier man kan sidde og hygge sig ved, og få lidt godt at spise eller drikke.</p>



På åbningsdagen var der også sørget for musik hele dagen både i stueetagen og på første sal. På de to etager spillede på skift Lizette Flannov & Jazzorkester med Tom McEwan på trommer (herover), og Rene Smiths Duo (herunder).



For de der ikke lige var til shopping inden døre, eller som havde klaret indkøbene, var der på torvet og ved Sillebro Å mulighed for at slikke solskin ganske gratis på en af årets første rigtige forårsdage.



Også efter mørkets frembrud var der liv og en god stemning på torvet foran Sillebroen.



Biludstilling og køkultur

På trods af de mange mennesker der hele tiden var indenfor i centret, så herskede der en rolig og hyggelig stemning. Selv her foran Fona, hvor køen efter bare fem minutter var temmelig lang.



Alternativet til de lange køer kunne måske være i ro og mag at se på en ny bil til familien, betragte de store flotte luffotos af byggeriet fra start til slut, eller prøve en tur på byens første rulletrapper.





Ellers var der nok ingen vej uden om. Der var mange mennesker i alle forretningerne.







Se [FjordTVs indslag fra åbningen af Silkeborg](#) med indtryk fra centrets første åbningstimer, og interviews med nogle af de første gæster.
Foto: Kenneth Jensen

2010 3

25

Grand Opening i Silkeborg Shopping

Efter at have ventet på dagen i to et halvt år, så oprandt den endelig. I dag klokken 10 slog Silkeborg Shopping dørene op for kunderne med et væld af tilbud, både for sanserne og sparegrisen.



Og interesse for det nye center var der. Lige fra morgenstunden begyndte folk at myldre til det nye torv foran centret og Frederikssund Station, for at være klar til at indtage det på slaget 10 når den røde snor var klippet over.



Ja, helt op ad Roskildevej i Frederikssund, og et stykke ned ad Gågaden stod folk i kø, og ventere tålmodigt på at komme ind, og tage for sig af de gode tilbud i de omkring 65 butikker som er flyttet ind i det nye center.



I forbindelse med åbningen af centret var Nygade i Frederikssund spærret, og det endte med sidste del af Roskildevej og Ågade også blev det. For at sikre det ikke kom til at give trafikale problemer sørgede Politihjemmeværnet for at dirigere trafikken.

Også fredag vil der være omlægninger af trafikken, og af en række buslinjer, i forbindelse med den planlagte koncert med Mednia kl. 18.00 på torvet foran centret.

Lurblæsere og taler



Som det sig hør og bør ved større begivenheder i Frederikssund, så var lurblæserne på pletten til at starte åbningsceremonien - ganske som de havde gjort det ved [snigpremieren](#) eftermiddagen før.



Lurblæserne blev afløst af taler af først TK Developments direktør, Frede Clausen, der takkede kommunen for godt samarbejde under hele planlægnings- og byggeforløbet.



Den anden, og sidste taler, var borgmester Ole Find Jensen. I sin tale sagde han blandt andet, at det for Frederikssund by og Kommune er en mærkedag, og et markant signal om udviklingsmuligheder og potentialer. I en tid hvor både borgere og virksomheder stadig mærker finanskrisen, er åbningen et meget velkomment bidrag til den optimisme, som vi ønsker at fastholde for udviklingen i Frederikssund. Med indvielsen står Frederikssund stærkt i den stadige konkurrence med de øvrige Nordsjællandske byer. Med sin ideelle placering ved stationen er der en helt anden tilgang til Silkeborg, end man ofte møder ved store centre, der er opført i byernes periferi, og kundernes muligheder for at nå centret også med tog og bus supplerer på fortræffelig vis de mange nye p-pladser, som parkeringshuset rummer. En lang række spændende nye butikker glæder sig til at tage imod kunderne. Det vil få en positiv afsmitning på hele byens

handelsliv, selv om der naturligvis i en overgangsperiode vil ske en tilpasning med nogle tomme butiksljemål i de øvrige handełsgader.

Ole Flnd Jensen sagde dog også at han er fortrøstningsfuld i den henseende, da han føler sig overbevist om at også butikslivet uden for centret vil bidrage til fremgangen, og til den spændende helhed som Frederikssund som handelsby vil udgøre med de korte afstande fra havnen gennem handełsgaderne til stationen og Sillebroen.

En meget vigtig tillægsgevinst er naturligvis de mange nye arbejdspladser i Sillebroen. Frederikssund hilser alle nyansatte i centret velkommen. Jeg er sikker på, at arkitektur og indretning vil blive inspirerende rammer om deres arbejdsliv.

Til sidst takkede han på kommunens vegne TK Development, og deres samarbejdspartnere, for et særdeles godt og professionelt samarbejde lige fra de første møder, hvor ideen blev præsenteret, til nu, hvor den festlige indvielse forestår. Han roste også det lokale arkitektfirma, Mangor og Nagel, der med Sillebroen har sat et flot og markant præg på deres by, og Hornum Murer- og Entreprenørforretning har med effektivitet sørget for at byggeriet skred frem.

Se både Frede Clausen og Ole Find Jensens taler i [FjordTVs indslag fra åbningen af Sillebroen](#). Her kan du også se lidt indtryk fra centrets første åbningstimer, og høre interviews med nogle af de første gæster.



Den røde snor...



Under talerne ventede kunderne tålmodigt, men vist også ret spændt, på at blive sluppet indenfor.



Og præcist klokken 10 blev tålmodigheden belønnet. I fællesskab klippede Frede Clausen (tv), Ole Find Jensen (i midten) og Center Manager Maria Øberg (th) den røde snor over, og erklærede derned Sillebroen Shopping for åbnet. ***Powershopping og 5000 stykker kranssekage***





Og indtaget af kunderne blev det. De første løb faktisk ind og stillede sig i kø for at få fingre i de mange gode åbningstilbud.



Der var dog også mange, der tog det lidt mere roligt, og gav sig tid til at nyde et stykke af den gode kransekage sammen med et glas champagne.

Foto: Kenneth Jensen

2010 3

25 Snigpremiere på Sillebroen Shopping

Onsdag den 24. marts fik en lang række erhvervsfolk, samarbejdspartnere, kommunale embedsmænd og Frederikssund Byråd lejlighed til at kigge indenfor i Sillebroen Shopping, for ved selvsyn at danne sig et førstehåndsindtryk af det nye center.

I kulissen blev der stadig arbejdet på højtryk. I nogle forretninger manglede stadig en del, i andre var man i gang med at pudse de sidste pletter på vinduerne, men generelt herskede der en stemning af ro og stilhed før [det store rykind af kunder i dag](#), torsdag.

I anledning af snigpremieren var der både lurblæsere, og taler ved blandt andre TK Developments direktør Frede Clausen, borgmester Ole Find Jensen og arkitekten på byggeriet, Torben Nagel, fra det lokale arkitektfirma Mangor & Nagel A/S.

Ros fra bygherren

I sin tale udtrykte Frede Clausen fra TK Development blandt andet glæde over den imødekommenhed og smidighed han og TK Development som bygherrer, hele vejen igennem både projekteringsfasen og byggefasen, har mødt fra Frederikssund Kommune. Det være sig fra såvel politikerne, med Borgmester Ole Find Jensen i spidsen, som fra de utroligt mange embedsfolk, der på den ene eller anden måde har været involveret i projektet gennem de godt to et halvt år der er gået fra idéen opstod, og det første borgermøde på Frederikssund Gymnasium blev afholdt, til i dag hvor shoppingcentret er klar til indvielse.



Lurblæserne fra Frederikssund Vikingspil var med og lod lurerne gjalde, sådan som det hører sig til i Frederikssund ved større begivenheder.



Direktør Frede Clausen, TK Development, taler til forsamlingen.



Borgmester Ole Find Jensen holder tale.



Arkitekt Torben Nagel.

Indtryk fra centret

Efter talerne fik de indbudte som sagt lejlighed til selv at gå rundt og snuse lidt i det nye center. Her bringer vi et lille kig ind i centret. Som det ses af billederne, så blev der arbejdet på højtryk til det sidste, for at være klar til [Grand Opening](#) torsdag den 25. marts kl. 10.00.







Foto: Peter Rahbek og Kenneth Jensen

2010 3 26

Sct. Georgs Gårdens Børnehave fylder 40 år

Det er ikke så tit det sker - at en børnehave fylder 40 år. Men den 1. april har Sct. Georgs Gårdens Børnehave i Frederikssund eksisteret i 40 år, og i årenes løb haft mere end 700 børn indskrevet.

Som én ud af ganske få i Frederikssund Kommune er Sct. Georgs Gårdens Børnehave en selvejende institution.

Institutionens tilbliven

I en jubilæumsfolder udarbejdet af børnehavens bestyrelse skriver Ole Kølby, der var børnehavens første bestyrelsesformand, om dens opståen:

I slutningen af 1960'erne arbejdede politikerne i Danmark på en sammenlægning af kommunerne til større enheder, der skulle være på plads inden 1. april 1970. I Frederikssund blev der arbejdet med en sammenlægning af Frederikssund Kommune med de mindre kommuner omkring Frederikssund til en ny storkommune. Det fremgår af det historiske materiale, at Oppe Sundby-Snostrup kommune, der ønskede sammenlægning med Frederikssund kommune, manglede børneinstitutioner.

Inden sammenlægningen ønskede kommunen at bygge en eller to børnehaver, men problemet var, at regeringen havde indført et bygge- og anlægsstop. Imidlertid var der åbnet en mulighed for opførelse af private eller selvejende institutioner, såfremt der kunne etableres et samarbejde mellem en kommune, og en privat organisation.



Sct. Georgs Gilderne i Frederikssund rettede henvendelse til Oppe Sundby-Snostrup sogneråd, og Sct. Georgs Fond som var etableret i 1966. Dett mundede ud i et samarbejde mellem Sct. Georgs Gilderne i Frederikssund, og Oppe Sundby-Snostrup sogneråd samt Sct. Georgs Fonden om at opføre en børnehave til 40 børn beliggende i Tollerupparken 2-4. Oppe Sundby-Snostrup sogneråd tilskødede Sct. Georgs Fonden vederlagsfrit en byggegrund, og Sct. Georgs Fonden påtog sig opgaven med at bygge en børnehave sammen med Sct. Georgs Gilderne i Frederikssund, der udover dette påtog sig at lede driften af institutionen i tiden fremover.

40 års fødselsdag

På den måde har børnehaven nu eksisteret i 40 år. Det skyldes ifølge Ole Kølby blandt andet at forældrene altid har været et aktiv for børnehaven. Udover at der altid har været forældre der har været klar til at påtage sig et ansvar i bestyrelsen, har der igennem mange år været etableret en forældreforening, der har påtaget sig opgaver med forskellige arrangementer, og arbejdsdage hvor også vedligeholdelse af institutionen har været på dagsordenen.

Fødselsdagen blev markeret i dag, fredag den 26. marts, med fest både for børn og voksne. Programmet var:

Kl. 10.00: "Fest i det vilde vest" med klovnen Bang-Bang.

Kl. 11.00: Slagtning af Sparegrisen.

Kl. 11.30: Festsiddag for børnene.

Kl. 14.00 - 16.00: Jubilæumsreception for nuværende og tidligere børn samt forældre, tidligere ansatte og venner af huset.

Indtryk fra jubilæumsreceptionen



På billedet her ses sparegrisen, som forældre og børn gennem de sidste små tre måneder har kunnet lægge bidrag til fødselsdagsfesten i. Da den blev slagtet kl. 11 var der 800 kroner i den.



Det var forældrene til børnehavens børn der havde lavet den flotte fødselsdagsbuffet.



Og buffet blev hurtig velbesøgt af såvel børn som forældre.



Formand for Sct. Georgs Gårdens Børnehave, Bjørn Prasse, bød velkommen.



I forbindelse med receptionen kiggede både borgmester Ole Flnd Jensen og formand for Opvækst og uddannelsesudvalget Jesper Henriksen også forbi og hilste på de mange børn og forældre samt de ansatte, der var dukket op. På billedet herover er Ole Find Jensen i gang med sin tale. Lige til venstre for ham ses Ole Kølby, der var børnehavens første formand tilbage i 1970.

Foto: Kenneth Jensen

2010	3	<p>26 Et brag af en åbningsfest Torsdag den 25. marts åbnede Sillebroen Shopping. Kulminationen på den 12 timer lange åbningsdag med 40.000 besøgende var et stort festfyrværkeri der blev affyret fra taget af den øverste etage med lejligheder og centrets administration. Fyrværkeriet varede 12 minutter, og kunne ses - og ikke mindst høres - viden om. Det var sponsoreret af Kvickly der også er flyttet fra Falkenborggården til Sillebroen. Herunder ses lidt indtryk fra festfyrværkeriet.</p>
------	---	--







Med fyrværkeriet sluttede første dag - i hvert fald for kunderne i centret. Anderledes forholdt det sig for mange af medarbejderne, herunder driftschef Finn Muchitsch, der først kunne holde fri kl. halv tre om natten, da de sidste detaljer omkring den første lukning af så stort et center var på plads.

Fest i flere dage

Allerede tidligt i morges var medarbejderne på arbejde igen for at sikre, at alt var klar til åbne centret til endnu en festdag kl. 10.00.

Ligesom på åbningsdagen bød dagen nemlig på masser af underholdning. De to største tilløbstykker var nok Rasmus Klump og popstjernen Medina.

Kl. 14 og kl. 16 optrådte bjørnen Rasmus Klump sammen med sine venner, sælen Skæg og pingvinen Pingo i stueetagen lige ved Kvickly og Synoptik.





Som afslutning på deres optræden delte de karameller og autografer ud til børnene.

4.000 til koncert med Medina

For dem der lige var et nummer for gamle til Rasmus Klump og hans venner var der god mulighed for at blive underholdt kl. 18, da popstjernen Medina gik på scenen på pladsen foran centret.



Allerede flere timer før var de første fans begyndt at indtage pladsen for at sikre sig den bedste placering helt oppe foran.



Ingen tvivl om pigen her er vild med Medina. Hun har skrevet hendes navn på panden.



Og så er det lige ved at være tid. Center manager Maria Øberg byder velkommen til koncerten.



Og så blev spændingen udløst. Medina kom på scenen, og optrådte i godt 30 minutter for de omkring 4.000 tilskuere som var forsamlet på pladsen.



Et spørgsmål til Medina - eller måske en opfordring til at spille hendes hit af samme navn?



Tid til at fotografere nogle af sine fans fik Medina også.



Et lille view over den tæt proppede plads.

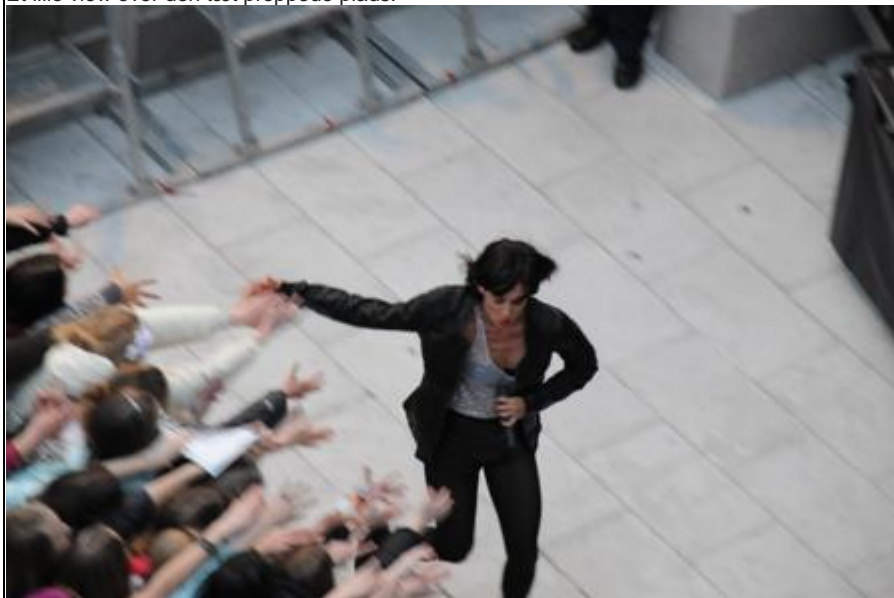

Og det var ikke kun fotografering Medina fik tid til under koncerten. De tålmodige fans på første række, som havde ventet i timer på koncerten skulle begynde, fik lov at hilse på Medina.



Efter koncerten skrev Medina autografer på første sal. Der var tæt pakket med unge, der ville have en autograf, så stemningen var meget intens, og begejstringen stor, når de fik deres autograf.



Nogle valgte at få autografen på traditionel vis. Andre valgte mere utraditionelle måder, som f.eks. pigen her der får autografen skrevet i panden.



Der var rigtig mange mennesker samlet på første sal af centret. Medina blev derfor også ved med at skrive autografer i noget længere tid end planlagt, så alle der stod i kø fik hvad de kom efter.

Foto: Kenneth Jensen

2010 3

29 **Vikingerne på gæstespil i Catoira**

Mandag morgen den 29. marts 2010 satte fem forventningsfulde vikinger kursen mod Kastrup, hvorfra de stikker sydover mod venskabsbyen Catoira i Gallician i den nordvestlige del af Spanien.

I Catoira vil de blive budt velkomne af borgmesteren Alberto Garcia Garcia, der står bag invitationen til Frederikssund Vikingespil om at opføre fem forestillinger i den sidste uge af juli måned, kulminerende med deltagelse i denne årlige og traditionsrige vikingefest. Anledningen er markeringen af 50-året for de første vikingefester i Catoira

Formålet med de fem vikingers besøg er i denne omgang at aftale de endelige betingelser for den planlagte gæsteoptræden til sommer. Dels skal vikingerne se nærmere på hvor de fem forestillinger skal opføres, dels skal de se hvor de cirka 100 vikinger fra vikingespillet, der skal af sted til sommer, skal overnatte i de ti dage turen varer. Endelig skal de aftale nærmere om sceneopbygning, og nok så væsentligt for en viking - aftale nærmere om forplejningen.

Med på turen er også vikingespillets instruktør, Pierre Miehe-Renard, der skal sikre at den spanske indtaling af stykket bliver af en passende kvalitet. Vikingerne skal nemlig mime til et bånd indspillet i Galicien, og på galicisk.

Allerede Skærtorsdag vender de gæve vikinger hjem fra en kort og hektisk tur, og i ugen efter påske vil vikingerne blive orienteret om betingelserne for sommerens tog til den spanske kyst.



På billedet herover ses de fem vikinger klar til afrejse fra Frederikssund Station. Pierre Miehe-Renard, som er den sjette deltager, er ikke med på billedet, da han først stødte til i lufthavnen.

Foto: Kenneth Jensen

2010	3	30	<p>Columbus klar til ny sæson</p> <p>Traditionen tro begynder Columbus sin sejlads den 1. april, der i år falder på skærtorsdag. Frem til sæsonens slutning den 30. september vil den lille motorfærge sejle i pendulfart mellem Kulhuse på nordspidsen af Hornsherred og Sølager på sydsiden af Halsnæs.</p> <p>Columbus sejler hver morgen på hverdage ud fra Sølager kl. 7.30. Lørdage, søndage og helligdage er den første tur fra Sølager kl. 10.00. Herefter sejler færgen resten af dagen efter behov. Læs mere om Columbus på færgens hjemmeside. Af hjemmesiden kan man bl.a. læse at det er Frederikssund Kommune der ejer færgen. Sådan har det været siden 2005, hvor kommunen erhvervede færgen og genindsatte den på Kulhuse-Sølager-ruten efter nogle år hvor færgefarten var indstillet.</p> <p>Ny skipper</p> <p>Efter skipper Jan Kjeldsen besluttede at gå på pension med udgangen af sidste års sejsæson har færgen fået ny skipper i år.</p> <p>Det vil derfor være den 51-årige Steffen Andersen fra Hundested der står på broen af Columbus fra den 1. april.</p> 
------	---	----	--

